

Limburgs Offensief Stikstof 2025 – 2027 - 2030

Samen aan de slag voor een geborgde daling van stikstofemissie en natuurherstel voor boer, natuur en samenleving

2^e Conceptversie, 28 maart 2025

Inhoudsopgave

H1 Introductie

- 1.1. Voortvarend aan de slag!
- 1.2. Ontwikkelingen in de context
- 1.2. Doel, status en positionering LOS
- 1.3. Van Voorontwerp- naar Ontwerp-LOS
- 1.3. Leeswijzer

H2 Ontwikkelstrategie

- 2.1 Opgaven en perspectief voor landelijk gebied
- 2.2. Ambitie en doelen van het LOS
- 2.3. Ontwikkelpad in hoofdlijnen
- 2.4. Herijking Gebiedsgerichte aanpak Limburg
- 2.5. Verwachtingen van het Rijk

H3 Maatregelen en instrumenten

- 3.1. Categorieën van maatregelen en criteria voor fasering
- 3.2. Pakket van maatregelen en instrumenten voor 2025-2027
- 3.3. Doorkijk naar uitvoering op middellange termijn

H4 Zicht op uitvoering

- 4.1. Uitgangspunten
- 4.2. Besluitvorming en organisatie uitvoering
- 4.3. Beschikbare financiële middelen
- 4.3. Monitoring, evaluatie en bijstelling

Bijlage 1: Toelichting generieke maatregelen Stikstof en Natuur

Bijlage 2: Toelichting gebiedsgerichte maatregelen voor 21 Natura 2000-gebieden

H1. Introductie

1.1. Voortvarend aan de slag!

Delen van Het landelijk gebied van Limburg staat voor flinke uitdagingen. De kwaliteit van natuur en water staat onder druk en de vergunningverlening zit op slot. Er is behoefte aan volhoudbaar sociaal-economisch perspectief voor alle functies in het landelijk gebied en voor een regionale duurzame landbouw met een gesloten kringloop. Om ons landelijk gebied leefbaar te houden voor alle inwoners én voor toekomstige generaties is het nodig in actie te komen.

Hoewel de nationale condities voor uitvoering sterk zijn veranderd en een structurele financiering nagenoeg ontbreekt, zijn de opgaven voor ons landelijk gebied niet kleiner geworden. Sterker nog, met de recente juridische uitspraken blijft de urgentie om nu écht aan de slag te gaan onverminderd hoog. Met dit 'Limburgs Offensief Stikstof' (LOS) wil het College van GS voortvarend aan de slag om te doen wat nodig is. We willen een geborgde aanpak neerzetten en realiseren voor stikstofreductie en natuurherstel. In deze aanpak geven we aan wat nodig is om tot een forse daling van de stikstofemissies te komen en welke maatregelen we nemen om de natuur niet te laten verslechteren en op termijn een gunstige staat van instandhouding te bereiken. We geven aan wat we op (middel)lange termijn planmatig gaan bereiken en wat we nu moeten doen om ook al in 2025, 2026 en 2027 concrete resultaten te boeken. Samen mét onze gebiedspartners en initiatiefnemers willen we de uitvoering versnellen. En willen monitoren we onze resultaten tussentijds om tijdig bij te kunnen sturen.

Voortvarend aan de slag! Wat gaan we extra doen in vergelijking met onze eerdere aanpak?

- ✓ Een geborgde aanpak om te komen tot stikstofreductie en natuurherstel
- ✓ Met focus op 21 overbelaste Natura 2000-gebieden in Limburg: bouwen én uitvoeren van 21 op maat gemaakte gebiedsgerichte maatregelenpakketten
- ✓ Sterkere ruimtelijk sturing op de mogelijkheden en beperkingen voor de landbouw voor natuur en waterdoelen
- ✓ Actiever provinciaal faciliterend grondbeleid ter ondersteuning van de transformatie van ons landelijk gebied
- ✓ Sterkere provinciale regie met een gelijk speelveld voor alle initiatiefnemers en opdrachtgeverschap op de gebiedsprocessen en gebiedsprojecten
- ✓ Intensivering van toezicht en handhaving van de regels uit onze Omgevingsverordening Limburg
- ✓ Meewerken met het Rijk aan een evenwichtige balans tussen middelsturing en doelsturing emissiereductie

1.2. Ontwikkelingen in de context

Met de wisseling van het kabinet is de context om aan de slag te gaan wel veranderd. Het huidige kabinet heeft het 'Nationaal Programma Landelijk Gebied' (NPLG) stopgezet en werkt nu aan een andere aanpak. Ook de eerder beschikbare rijksmiddelen zijn sterk gereduceerd met het intrekken van de 'Tijdelijke wet Transitiefonds Landelijk Gebied en Natuur'. Ons eerste concept van het Limburgs Programma Landelijk Gebied dat we - in samenwerking met onze gebiedspartners – in juni 2023 hebben vastgesteld, was nog gebaseerd op de stevige ambitie en middelen voor het NPLG.

In het 'Hoofdpijnenakkoord 2024 – 2028' schetst het kabinet de nieuwe contouren van het beleid dat nu wordt uitgewerkt. Kernelementen daarin zijn onder meer dat hoogwaardige landbouwgronden

worden beschermd, er niet wordt gestuurd op gedwongen krimp van de veestapel en dat stikstofreductie plaatsvindt waar dat aantoonbaar nodig is voor de instandhouding van de natuur.

A

In haar uitspraak van 18 december 2024 heeft de Raad van State haar jurisprudentie over ‘intern salderen’ – naar aanleiding van rechtspraak van het Europese Hof van Justitie – gewijzigd. Deze uitspraken hebben voor alle sectoren, voor zowel PAS-melders, agrariërs, industrie, maar ook woningbouw en de energietransitie grote gevolgen. Met deze uitspraak gaat de vergunningverlening in Limburg nog verder op slot. In haar uitspraak van 22 januari 2025 heeft de Raad van State aangegeven dat de Nederlandse Staat onrechtmatig handelt door de verslechtering van de stikstofgevoelige natuur in Natura 2000-gebieden niet tijdig te stoppen en de wettelijke stikstofdoelen voor 2025 niet en voor 2030 zeer waarschijnlijk niet te halen. De uitspraak betekent dat de Staat 50 procent van de oppervlakte van de stikstofgevoelige natuur uiterlijk in december 2030 onder de grenswaarde moet brengen. En daarbij moet volgens de Raad voorrang worden gegeven aan de meest kwetsbare natuur. Beide uitspraken van de Raad van State benadrukken opnieuw de noodzaak en urgentie van een geborgd pakket aan maatregelen dat zorgt voor een verdergaande daling van stikstofdepositie en het benodigde natuurherstel.

Is gevolg van de uitspraken heeft het kabinet in januari 2025 een ‘Ministeriële Commissie Economie en Natuurherstel’ ingesteld. Deze heeft als doel om op korte termijn een concreet programma uit te werken om Nederland van het slot te halen en perspectief te bieden aan sectoren die zijn geraakt door de rechterlijke uitspraken. Dit wordt gedaan door a) te verkennen wat er mogelijk is of kan worden in de vergunningverlening, b) een programma van maatregelen op te stellen gericht op een gegarandeerde vermindering van de stikstofuitstoot en natuurherstel, c) in kaart te brengen wat de betekenis is van de ‘terugwerkende kracht’ uit de uitspraak van Raad van State en daar een oplossing voor bieden en d) inzet te plegen richting de EU om EU-wetgeving aangepast te krijgen. Het programma van de commissie is belangrijk kader voor het LOS.

1.3. Doel, status en positionering LOS

Dit LOS heeft de status van een ‘vrijwillig programma’ onder de Omgevingswet. Het wordt vastgesteld door Gedeputeerde Staten van Limburg, waarbij Provinciale Staten en onze partners in de Plattelandscoalitie actief worden betrokken. Een programma onder de Omgevingswet sluit goed aan bij wat nu nodig is: een thematische, gebiedsgerichte en resultaatgerichte uitwerking van het provinciale beleid op hoofdlijnen, dat is vastgelegd in de provinciale Omgevingsvisie en sectorale beleidskaders. En dat is gebaseerd op Europese en nationale wettelijke kaders.

Tegelijkertijd heeft het LOS de status van ‘Gebiedsplan’ op basis van de Wet stikstofreductie en natuurverbetering (Wsn). Dit betekent dat de vereiste elementen uit artikel 1.12 Wsn herleidbaar terugkomen in het LOS. Het gaat dan om het in beeld brengen van de huidige situatie in de stikstofdeposities en de uit te voeren reductiemaatregelen.

Met de status van vrijwillig programma onder de Omgevingswet en van gebiedsplan onder de Wet stikstofreductie en natuurverbetering voorzien we in de juridische basis voor een geborgde aanpak om uitvoering te geven aan onze verplichtingen uit artikel 6, eerste en tweede lid, van de Europese

Habitatrichtlijn. Dit LOS bevat de maatregelen die daarvoor nodig zijn. Deze maatregelen worden uitgevoerd, gemonitord en bijgestuurd/aangevuld indien nodig. Om weer tot houdbare vergunningverlening over te kunnen gaan geeft dit LOS inzicht in de keuzes die Gedeputeerde Staten hebben gemaakt om het behoud en het voorkomen van achteruitgang van de natuurwaarden te waarborgen. Het pakket van maatregelen en instrumenten dat we in dit LOS hebben opgenomen (zie hoofdstuk 3) is dan ook gericht op het stoppen van de verslechtering van de beschermde natuur in de Natura 2000-gebieden, op het herstellen van de opgetreden verslechtering en op het behalen van de gunstige staat van instandhouding. Met dit LOS voorzien we daarmee in een belangrijke basis voor uiteindelijke vergunningverlening. Om tot concrete vergunningverlening over te kunnen gaan, moeten ten tijde van de passende beoordeling voor de vergunningverlening van afzonderlijke projecten de verwachte voordelen en doeltreffendheid van de maatregelen kunnen worden aangetoond.

Met dit Voorontwerp LOS wordt - voor zover al mogelijk - voorgesorteerd op mogelijke aanpassingen die eind 2025 in een nieuwe provinciale omgevingsvisie zullen worden vastgelegd. De provinciale omgevingsvisie bevat de hoofdlijnen en keuzes van het provinciale omgevingsbeleid. Conform de Omgevingswet kunnen deze uitgewerkt worden in programma's (waaronder dit LOS) en in de provinciale omgevingsverordening. Het LOS is een thematische en gebiedsgerichte uitwerking van de provinciale omgevingsvisie. Omdat het LOS en de nieuwe provinciale omgevingsvisie gelijktijdig en in samenhang worden ontwikkeld, heeft het LOS ook voeding gegeven aan de nieuwe provinciale omgevingsvisie.

1.4. Van Voorontwerp- naar Ontwerp-LOS

Met dit Voorontwerp geven Gedeputeerde Staten van Limburg het startschot voor een nieuwe fase van uitvoering van beleid voor het landelijk gebied. We brengen eerst een Voorontwerp uit om zo snel mogelijk duidelijkheid te geven over hoe we de beschikbare middelen zo effectief mogelijk willen besteden. Door eerst een Voorontwerp uit te brengen ontstaat bovendien ruimte om in overleg met initiatiefnemers / projectindieners voorgestelde maatregelen aan te passen en aan te vullen als blijkt dat we op een andere manier effectiever onze ambitie en doelen kunnen bereiken. Reacties op dit Voorontwerp benutten we op weg naar het Ontwerp LOS dat we na de zomer van 2025 willen uitbrengen. Daarmee kunnen we ook de voorgestelde aanpak van de Ministeriële Commissie Economie en Natuurherstel verwerken. Eind 2025 stellen we dan een definitief LOS vast, dat de basis biedt om de uitvoering samen met onze partners voortvarend op te pakken.

Het LOS bevat generieke en gebiedsgerichte maatregelen gericht op stikstofreductie en natuurherstel. Het adaptieve karakter van het LOS brengt met zich dat het voor de hand ligt om in latere fase het LOS aan een plan-MER te onderwerpen. Het is namelijk zeer aannemelijk dat het LOS maatregelen zal bevatten en kaderstellend zal zijn voor vervolgbesluiten zodat een plan-MER gemaakt zal moeten worden. Een deel van de beleidskeuzes voor het LOS wordt echter ook al gemaakt in de provinciale omgevingsvisie die parallel ontwikkeld wordt. De effecten van die keuzes worden in beeld gebracht in de plan-MER die nu voor deze omgevingsvisie wordt gemaakt. Al met al is het daarom voorsnag te vroeg om de vraag of een plan-MER-plicht geldt met zekerheid te kunnen beantwoorden en wordt er voor gekozen eerst in te zetten op het nader concretiseren van de maatregelen. Vervolgens zal, indien daartoe alsdan de juridische verplichting toe bestaat, het LOS aan een plan-MER onderworpen worden.

1.5. Leeswijzer

Na dit inleidende hoofdstuk bevat *Hoofdstuk 2 Ontwikkelstrategie* de ambities en doelen die we met het LOS willen bereiken en de wijze waarop we dat in hoofdlijnen willen doen. *Hoofdstuk 3 Maatregelen en instrumenten* bevat een concreet pakket van generieke en gebiedsgerichte maatregelen voor de periode 2025-2027 met een doorkijk voor de uitvoering daarna. *Hoofdstuk 4 Zicht op uitvoering* beschrijft de uitgangspunten voor de uitvoering en de wijze waarop we de besluitvorming over het LOS en de organisatie van de uitvoering willen vormgeven. De kader stellende subsidieregelingen natuur en water die doelbereik en een gelijk speelveld waarborgen projecten spelen daarin een centrale rol.

Bijlage 1 bevat een toelichting op de generieke maatregelen voor natuur en stikstof. En *Bijlage 2* bevat een toelichting op het gebiedsgerichte maatregelenpakket voor de 21 Natura 2000-gebieden.

Hoofdstuk 2. Ontwikkelstrategie

2.1. Juridische redeneerlijn: Een geborgde aanpak stikstofdaling en natuurherstel is nodig om ontwikkelingen weer op gang te brengen

Met het 'Limburgs Offensief Stikstof' (LOS) wil het College van GS voortvarend aan de slag om te doen wat nodig is. Wat nodig is om aan de instandhoudingsdoelstellingen voor onze natura 2000-gebieden te voldoen. Wat nodig is om vergunningverlening weer van het slot te krijgen.

Gezien (de verslechterende) staat van de natuur is vergunningverlening – in vrijwel alle sectoren – nu amper mogelijk. Ook de circa 40 geverifieerde PAS-melders in Limburg kunnen voorlopig geen vergunning krijgen. Vergunningen kunnen worden verleend op basis van intern – of extern salderen. Een plan of een project wordt in dat geval gesaldeerd met een bestaande vergunde situatie, binnen het eigen project of locatie (intern salderen) of op een andere locatie (extern salderen). Daarbij moet voldaan worden aan het additionaliteitsvereiste. In de praktijk houdt dat in dat salderen met de bestaande vergunde situatie alleen mogelijk is als het wijzigen of beëindigen van de bestaande situatie waarmee gesaldeerd wordt niet nodig is om de verslechtering van de beschermde natuur in de Natura 2000-gebieden te stoppen en/of op termijn de instandhoudingsdoelstelling voor de betreffende Natura 2000-gebieden te bereiken. Voor extern salderen gold dat altijd al, voor intern salderen heeft de Raad van State dit bepaald in haar uitspraak van 18 december 2024.^[1] Gezien de slechte staat van de natuur kan nu vrijwel nergens in Limburg voldaan worden aan het additionaliteitsvereiste en zit de vergunningverlening op slot.

In haar uitspraak heeft de Raad van State nogmaals aangegeven hoe invulling kan worden gegeven aan dit additionaliteitsvereiste. Namelijk met een geborgde aanpak waarmee uitvoering wordt gegeven aan onze verplichtingen uit artikel 6, eerste en tweede lid^[2], van de Habitatrichtlijn. De Raad van State benadrukt de noodzaak en urgentie van een plan, programma of pakket van maatregelen dat zorgt voor een geborgde daling van stikstofdepositie en het benodigde natuurherstel. Een programma waarin wordt vastgelegd hoe het behalen van de natuurdoelen voor de verschillende Natura 2000-gebieden zeker wordt gesteld. Borging van het daadwerkelijk (gaan) realiseren van de noodzakelijke stikstofreductie en natuurdoelen is daarbij cruciaal. De Raad van State heeft het dan ook over een plan, programma of pakket van maatregelen dat in uitvoering is, dat gemonitord wordt en dat voorziet in bijsturing of aanvulling indien nodig.

Om weer tot houdbare vergunningverlening over te kunnen gaan moet het programma inzicht bieden in de keuzes die we hebben gemaakt om het behoud en het voorkomen van achteruitgang van de natuurwaarden^[3] te waarborgen. Daarvoor moeten we, gefaseerd in tijd, zorgen dat de te nemen maatregelen leiden tot:

- het stoppen van de verslechtering van de beschermde natuur in de Natura 2000-gebieden;
- het herstellen van de opgetreden verslechtering;
- het behalen van de (landelijke) gunstige staat van instandhouding (GVSI);

Het is daarbij cruciaal dat effecten van de maatregelen aan de voorkant goed onderbouwd zijn en dat met monitoring- en sturingsmechanismen de effectiviteit van de maatregelen is gewaarborgd en de maatregelen aan te passen zijn waar nodig. Dit is wat de rechter van ons vraagt. We mogen niet zonder borging voorsorteren op verwachte daling.

Als het programma met geborgde maatregelen in uitvoering is - en daarbij dus voorzien wordt in monitoring van daadwerkelijke daling en natuurherstel en indien nodig bijsturing - kan vergunningverlening plaatsvinden. Daarvoor is wel van belang dat de verwachte voordelen en de doeltreffendheid van de maatregelen vaststaan. Op dat moment is het voor een initiatiefnemer mogelijk om voor activiteiten een vergunning te krijgen door bijvoorbeeld verkregen ruimte via intern of extern salderen.

^[1] ABRvS 18 december 2024, ECLI:NL:RVS:2024:4923

^[2] Artikel 6, lid 2. De Lid-Staten treffen passende maatregelen om ervoor te zorgen dat de kwaliteit van de natuurlijke habitats en de habitats van soorten in de speciale beschermingszones niet verslechtert en er geen storende factoren optreden voor de soorten waarvoor de zones zijn aangewezen voor zover die factoren, gelet op de doelstellingen van deze richtlijn een significant effect zouden kunnen hebben.

^[3] VHR/Natura 2000 aangewezen soorten en habitats

2.2. Opgaven en perspectief voor het landelijk gebied van Limburg

Opgaven

Het Limburgse landelijk gebied staat de komende jaren voor een groot aantal opgaven waaronder herstel van de natuur-, bodem- en waterkwaliteit, het verminderen van stikstof- en broeikasgas-emissies, het beschermen van de volksgezondheid tegen het risico van zoonosen uit de veehouderij, het tegengaan van verdroging en wateroverlast, behoud en versterking van landschap en leefbaarheid in het landelijk gebied en een nieuw toekomstperspectief bieden voor duurzame landbouw.

De natuur in Limburg verkeert in een slechte staat. Door grote druk van een aantal stressfactoren op

de beschermde natuur, is de natuurkwaliteit op dit moment onvoldoende. Dit blijkt uit de 19 Natuurdoelanalyses (NDA's) die Limburg heeft gemaakt. Limburg heeft 24, deels kleine en versnipperde Natura2000-gebieden (N2000). In en om deze gebieden komen 146 habitattypen en -soorten voor waarvoor een herstelopgave geldt. Voor 17 habitattypen en -soorten heeft Limburg een grote verantwoordelijkheid, omdat deze soorten elders in Nederland niet of nauwelijks voorkomen en dus een meer unieke positie heeft.

De meeste N2000-gebieden in Limburg zijn (zeer) gevoelig voor stikstofdepositie. Uit de NDA's blijkt ook dat de overbelasting met stikstof één van de belangrijkste oorzaken is van het verliezen van kwaliteit en/of het uitblijven van herstel van de natuurwaarden. Het probleem is acuut: een snelle daling van de stikstofdepositie is nodig om te voorkomen dat habitattypen onherstelbaar beschadigd raken. In de kern is het Rijk (vanwege vigerende EU en nationale regelgeving) verantwoordelijk voor emissiereductie in alle sectoren en de provincie in de kern verantwoordelijk voor emissiereductie in de sector landbouw/veehouderij, hetgeen voortkomt uit de kerntaak instandhouding en ontwikkeling natuur. (bestuurlijke afspraken in het kader van Decentralisatie Impuls Natuur, zoals thans vastgelegd in de Omgevingswet) De landbouw levert een substantiële bijdrage aan de stikstofdepositie in Limburg en in het aangrenzende buitenland. Met een factor 4 is er vanuit Limburg/ Nederland meer stikstofdepositie in het buitenland dan andersom. Daarnaast is een belangrijk deel van de stikstofdepositie afkomstig uit het buitenland; Limburg grenst namelijk voor 70% aan het buitenland. De uit het buitenland afkomstige stikstofdepositie laat een dalende trend zien. Vlaanderen heeft een wettelijke stikstofemissiereductie vastgesteld die zorgt voor een afname van de stikstofdepositie in Nederland en in Limburg. Uit bronnen binnen Limburg is nagenoeg driekwart van de stikstofdepositie afkomstig uit de landbouw. De afgelopen decennia is de hoge stikstofemissie door de landbouw al fors gedaald (65% ten opzichte van 1990), wat laat zien dat dalingen mogelijk zijn. Maar de laatste vijftien jaar stagneert deze daling, is er weer een stijging vastgesteld door het RIVM en zijn de stikstofdeposities veel te hoog ten opzichte van de wettelijke doelen.

De vermindering van stikstofdepositie draagt dus voor een belangrijk deel bij aan herstel van de natuur, maar er is meer nodig om de natuur te laten herstellen. Bijvoorbeeld herstel van de hydrologische condities; in Limburg zijn er 17 N2000-gebieden met grondwaterafhankelijke natuur. Voor wat betreft verdroging heeft gemiddeld genomen 60% van de aan grondwaterafhankelijke N2000-gebieden (2.180 ha) te maken met lage grondwaterstanden. Voor wat betreft de waterkwaliteit blijkt dat gemiddeld bij 59% de waterkwaliteit niet voldoet. Ook de drie aangewezen grondwaterlichamen (Zand Maas, Slenk Diep Maas en Krijt Maas) voorzien niet in de gewenst goede kwalitatieve en kwantitatieve toestand zoals gesteld in de Europese Kaderlichtlijn Water (KRW).

Voor het herstel van de natuur en het behalen van de waterdoelen is ook een aanzienlijke verbetering van de kwaliteit van oppervlaktewater nodig. Limburg kent 42 oppervlaktewaterlichamen op grond van de Kaderrichtlijn water (KRW) en zij voldoen niet aan de doelen gesteld in de KRW en Nitraatrichtlijn. Deels komt dat nog door een ontoereikende hydrologische dynamiek en de hydromorfologische inrichting: veel beken zijn nog vooral ingericht op het versneld afvoeren van overtollig neerslagwater en niet op het bereiken van KRW-doelen. Ten tweede voldoet oppervlaktewater niet aan gestelde normen vanwege de ontoereikende waterkwaliteit: in 39 oppervlaktewaterlichamen voldoet de concentratie aanwezigen nutriënten niet aan de geldige norm

(2020). Tenslotte worden in veel oppervlaktewaterlichamen gewasbeschermingsmiddelen aangetroffen. Bij grensoverschrijdende waterlopen hebben ontwikkelingen in het buitenland invloed op de kwaliteit van het oppervlaktewater. De huidige situatie laat zien dat in Limburg nog niet alle waterdoelen worden gehaald. Daar komt bij dat het gehele watersysteem in Limburg gezien het veranderende klimaat kwetsbaar is voor zowel droogte als wateroverlast en overstroming.

Gezien (de verslechterende) staat van de natuur is vergunningverlening – ook voor de landbouw – amper mogelijk. De circa 40 geverifieerde PAS-melders in Limburg kunnen voorlopig geen vergunning krijgen. Daarnaast hebben de ontwikkelingen van Rijksbeleid in de afgelopen jaren gezorgd voor veel onduidelijkheid voor agrarische ondernemers, initiatiefnemers en inwoners. Er spelen grote zorgen bij Limburgse (agrarische) ondernemers over de toekomst van hun bedrijf. Agrarische ondernemers hebben behoefte aan economisch perspectief voor verschillende vormen van landbouw en aan de mogelijkheid om afgewogen keuzes te kunnen maken over hun toekomst.

De huidige opgaven raken de natuur, de landbouw én de economie van Limburg in brede zin. Deze opgaven kunnen alleen in samenhang worden opgepakt. Herstel van natuur en water gaat niet zonder toekomstperspectief voor de landbouw en omgekeerd. Een structurele en forse daling van stikstofdepositie en een duurzaam herstel van onze natuurgebieden kan de economische initiatieven via vergunningverlening en daarmee perspectief voor ondernemers weer mogelijk te maken.

Perspectief

Perspectief voor het landelijk gebied betekent het realiseren van een vitaal landelijk gebied waarin mensen met een goed toekomstperspectief kunnen leven, wonen en werken én bodem, water en natuur in goede staat zijn gebracht. Dit is niet vanzelfsprekend en gaat niet vanzelf. In het landelijk gebied van Limburg strijden veel vormen van landgebruik om de schaarse ruimte. Intensivering én extensivering van de landbouw, duurzame energiebronnen, waterberging, nieuwe natuur, woningbouw en infrastructuur vragen allemaal om ruimte. Die strijd om de ruimte vraagt om keuzes en ordening van de beschikbare ruimte. Om ons afwisselende landschap te behouden én om nieuwe gebiedskwaliteiten en perspectieven voor mensen toe te kunnen voegen. In een aanpassing van de provinciale omgevingsvisie worden aangescherpte keuzes voor het landelijk gebied voorbereid.

Ruimte om de opgaven in het landelijk gebied duurzaam in te passen, vraagt ook om verantwoord verstedelijken. Dit betekent dat we steden en dorpen compact willen houden en stedelijke functies daar zo veel mogelijk willen concentreren. De landelijke gebieden vormen een tegenhanger van deze stedelijke gebieden. Zo gaan we voor sterke, compacte steden en een uitgestrekt landelijk gebied.

De agrarische sector is een onderdeel van de Limburgse economie.. Op het boerenerf en in het agrarisch grondgebruik komen vele uitdagingen in het landelijk gebied bij elkaar. De uitdaging is om nu en in de toekomst ruimte te maken om duurzaam en gezond voedsel te kunnen produceren passend binnen de natuurlijke draagkracht en identiteit van gebieden. Maar ook om belangrijke landbouwgebieden te beschermen voor beperkingen die ontstaan door de toevoeging van nieuwe ruimtelijke opgaven.

In een aanpassing van de provinciale omgevingsvisie zal daarom duidelijker worden aangegeven welke ontwikkelrichtingen voor de landbouw in welke delen van het landelijk gebied perspectief

bieden voor agrarische ondernemers. Deze ruimtelijke zonering van landbouwgebieden is nog in ontwikkeling. Zo zou er in de voorgenomen ‘*Groenblauwe landbouwzones*’ alleen ruimte zijn voor natuurinclusieve landbouw die gericht is op en ondersteunend is aan de opgaven voor natuur, water en bodem. In ‘*Verwevingsgebieden*’ rondom stedelijke gebieden en regionaal verzorgende kernen is er ruimte voor een verbrede landbouwontwikkeling die past bij stad-land-uitloopzones met diensten voor de stad en aanvaardbare risico’s voor het leefklimaat. In ‘*Primaire landbouwgebieden*’ is er ruimte voor hoogproductieve landbouw binnen de wettelijk vastgelegde milieuruimte. Hightech-bedrijven die ingericht zijn om efficiënt voedsel te produceren zijn hier de norm. In deze gebieden worden dan geen nieuwe niet-agrarische bestemmingen meer toegelaten die beperkend zijn voor de ontwikkeling van de landbouw. Binnen het Natuur Netwerk Limburg is er alleen nog ruimte voor landbouw die gericht is op behoud en versterking van dit netwerk. En in bestaand bebouwd gebied is er alleen ruimte voor kleinschalige, niet milieubelastende landbouw die past bij een aanvaardbaar leefklimaat. Definitieve besluitvorming over deze mogelijke ruimtelijke zonering wordt op dit moment voorbereid in de provinciale omgevingsvisie parallel aan de ontwikkeling van dit LOS.

2.2. Ambitie en doelen van het LOS

Ambitie

De provincie Limburg heeft met het LOS de ambitie om de financiële middelen en instrumenten in samenhang in te zetten en te beginnen met wat mogelijk is voor het bereiken van concrete resultaten voor reductie van de stikstofdeposities, natuurherstel en perspectief op vergunningverlening voor economische ontwikkelingen. In de uitvoering willen we nauw samenwerken met alle initiatiefnemers die het geprogrammeerde doelbereik willen realiseren met projectvoorstellen gebiedspartners, ondernemers, terreineigenaren en belangenorganisaties. De ontwikkelingen en maatregelen zullen in regionale en lokale samenhang met elkaar worden opgepakt. Op deze wijze ambiëren we ontwikkelingen weer mogelijk te gaan maken met perspectief voor ondernemers, waarbij we tegelijkertijd de natuur beschermen en herstellen.

Dubbeldoelstelling

Om de ambitie waar te maken, streeft de provincie de volgende dubbeldoelstelling na:

- Realisatie van de aan de provincie opgedragen wettelijke kerndoelen voor natuur (inclusief soorten en hun leefgebieden), stikstof, water, bodem en klimaat;
- Realisatie van een economisch ‘blijversperspectief’ voor inwoners en ondernemers in Limburg door zo snel mogelijk meer duidelijkheid te bieden over een houdbare vergunningverlening voor de landbouw én voor projecten op het gebied van wonen, werken en bereikbaarheid.

Uitwerking dubbeldoelstelling

De eerste doelstelling is uitgewerkt in een overzicht van aan de provincie opgedragen wettelijke kerndoelen voor natuur, stikstof, water, bodem en klimaat met een aanduiding van wanneer deze doelen moeten zijn gerealiseerd (zie figuur 2.1). Het bereiken van deze doelen is leidend voor onze langjarige programmatische aanpak, de monitoring van het doelbereik en jaarlijkse bijsturing van maatregelen. Bij de realisatie van die doelen streven we ernaar om waar mogelijk aanvullende ambities en bestuurlijke afspraken te realiseren, bijvoorbeeld op het gebied van de aanleg en revitalisering van bossen (via de ‘Limburgse Aanpak Bossen’), groenblauwe dooradering en landschap (via intensivering Agrarisch Natuur- en Landschapsbeheer) en klimaatadaptatie.

Thema		Uitwerking wettelijke doelen
Natuur	Vogel- en Habitat Richtlijn (VHR)	<ul style="list-style-type: none"> Tenminste 30% van de in 2019 in een ongunstige staat van instandhouding verkerende VHR-soorten en -habitattypen zijn weer in een gunstige staat van instandhouding gebracht of een sterk positieve trend is ingezet Uiterlijk in 2030 zijn zoveel mogelijk de landelijk negatieve trends voor alle VHR-soorten en -habitattypen gestopt Realisatie van 30% van het te ontwikkelen areaal dat nodig is voor een gunstige staat van instandhouding Realisatie van 1.300 ha nieuwe natuur (deels overlappend met resterende ontwikkelopgave NNN) en 11.100 ha nieuwe agrarische natuur
	Natuurnetwerk en Natuurpact	<ul style="list-style-type: none"> Uiterlijk in 2027 verwerving van 892 ha en inrichting van 1.253 ha voor nieuwe natuur ter afronding van Nationaal Natuur Netwerk in Limburg
	Natuurherstel-verordening	<ul style="list-style-type: none"> Uiterlijk in 2030 zijn op minstens 30%, uiterlijk in 20240 op minstens 60% en uiterlijk in 2050 op minstens 90% van de niet in goede toestand verkerende oppervlaktes van de in bijlage I van de verordening opgenomen habitattypen herstelmaatregelen genomen om ze in een goede toestand te brengen. Daarbij wordt tot 2023 voorrang gegeven aan maatregelen in Natura 2000-gebieden Uiterlijk in 2030, 2040 en 2025 treffen van herstel-maatregelen die nodig zijn om de in bijlage I van de verordening opgenomen habitattypen opnieuw te ontwikkelen in gebieden waar die habitattypen niet voorkomen, teneinde de gunstige referentieoppervlakte voor die habitattypen te realiseren
Stikstof	Wet stikstof-reductie en natuurherstel (Wsn)	<ul style="list-style-type: none"> 40% van het areaal van stikstofgevoelige habitats in Natura 2000-gebieden in 2025 onder de kritische depositiewaarde 50% van het areaal van stikstofgevoelige habitats in Natura 2000-gebieden in 2030 onder de kritische depositiewaarde 74% van het areaal van stikstofgevoelige habitats in Natura 2000-gebieden in 2035 onder de kritische depositiewaarde Deze drie landelijke doelen betekenen een bijdrage van Limburg in de emissie-reductie van 3 Kton ammoniak. Om de verslechtering te stoppen, kan extra reductie nodig zijn
Water & bodem	Kaderrichtlijn Water (KRW)	<ul style="list-style-type: none"> Hydrologische condities voor alle Natura 2000-gebieden voldoen in 2027 aan ecologische vereisten Concentraties nutriënten (fosfaat en stikstof) in grond- en oppervlaktewaterlichamen voldoen in 2027 aan wettelijke normen Concentraties gewasbeschermingsmiddelen in grond- en oppervlaktewaterlichamen voldoen in 2027 aan wettelijke normen Grondwaterlichamen voldoen in 2027 aan de norm voor een goede kwantitatieve en kwalitatieve toestand per grondwaterlichaam, conform Besluit kwaliteit leefomgeving (Bkl) Waar mogelijk herstel van meer natuurlijke toestand voor oppervlaktewaterlichamen (maatregelen uit Stroomgebiedbeheerplannen en herstel beekdalen)
Klimaat	Koolstof-vastlegging, Klimaatwet	<ul style="list-style-type: none"> Realisatie van 0,03 Mton CO₂ eq. koolstofvastlegging in minerale landbouwbodems in 2030 in Limburg
	Methaan, Klimaatwet	<ul style="list-style-type: none"> Reductie van 0,3 Mton CO₂ eq. in 2030 in Limburg

Figuur 2.1. Overzicht wettelijke kerndoelen voor natuur, stikstof, water, bodem en klimaat.

Voor de tweede doelstelling verwachten we, naast onze eigen inzet op natuurherstel, meer helderheid van het Rijk over mogelijke nieuwe maatregelen die kunnen bijdragen aan houdbare vergunningverlening voor ondernemers (waaronder Pas-melders) en voor lopende en nieuwe projecten voor wonen, werken en bereikbaarheid (verwachte aanpak en voorstellen van de ‘Ministeriële Commissie Economie en Natuurherstel’). Parallel daaraan willen we als provincie op korte termijn meer helderheid bieden in ons omgevingsbeleid over waar welke mogelijkheden en beperkingen voor de landbouw gelden (via onder meer zonering van het landelijk gebied). Ook

zetten we onze 'Blijversaanpak' voort waarmee we ondersteuningsmogelijkheden aanbieden aan individuele agrarische ondernemers bij de verduurzaming van hun bedrijfsvoering. Duidelijkheid van het Rijk, een helder ruimtelijk perspectief voor ons landelijk gebied en ondersteuning van agrarische ondernemers op weg naar verduurzaming zijn daarmee de belangrijkste uitwerkingen van onze tweede doelstelling van het LOS.

Bij het realiseren van deze dubbeldoelstelling streven we ernaar zoveel mogelijk kansen te benutten voor verbetering van de woon-, werk- en leefomgeving van het landelijk gebied. Hiermee kunnen we 'werk-met-werk-maken' in de uitvoering.

2.3. Ontwikkelpad

De urgentie van de opgaven en de onzekerheden voor ondernemers en initiatiefnemers in alle sectoren maken dat we snelheid moeten maken in de uitvoering van maatregelen. Niet alles kan tegelijk en overal worden aangepakt; daarvoor zijn de beschikbare middelen en de uitvoeringscapaciteit te beperkt. In dit ontwikkelpad geven we daarom aan hoe en in welke stappen we de uitvoering willen aanpakken.

Om onze dubbeldoelstelling te realiseren is de eerste stap dat op korte termijn volop wordt ingezet op een geborgde aanpak voor emissiereductie van stikstof en broeikasgassen en op herstel van natuur, grond- en oppervlakte-waterkwaliteit en -kwantiteit in en om de Limburgse Natura 2000-gebieden. Alleen door forse verlaging van de stikstofdepositie én natuurherstel in en om Natura 2000-gebieden kan er ruimte ontstaan voor vergunningverlening; niet alleen voor de landbouw, maar ook voor lopende en nieuwe projecten voor wonen, werken en infrastructuur.

Per Natura 2000-gebied gaan we de dalende stikstofdepositielijn vaststellen. We stellen daarbij (tussen)doelen voor de daling van stikstofdepositie op waarmee we een ontwikkelpad voor de lange termijn verbinden met de korte termijn. Hiermee zal eerst de verslechtering gestopt worden om uiteindelijk de instandhoudingsdoelen te halen.

Per natuurgebied gaan we die maatregelen en instrumenten inzetten die nodig om deze dalende lijn te halen en te borgen. Het effect van deze maatregelen moet vooraf duidelijk, uitgewerkt en zeker zijn. Ook de kosten van deze maatregelen worden in beeld gebracht.

Per Natura 2000-gebied implementeren we natuurherstellende en -verbeteringsmaatregelen. Deze maatregelen zijn erop gericht om op dit moment – met nog een overschot aan stikstofdepositie – de verslechtering te stoppen en deze uiteindelijk te herstellen en in stand te houden. Het betreft een combinatie van systeemherstellende maatregelen (bv hydrologische verbeteringen), herstelmaatregelen (bv venherstel) en intensievere beheermaatregelen (intensiever maaien of begrazen).

Gebiedsgerichte stikstofmaatregelen én gebiedsgerichte natuurmaatregelen vormen samen het maatregelenpakket. Deze moeten elkaar versterken om onze natuurgebieden te beschermen.

Sommige natuurherstelmaatregelen kunnen, om effect te hebben, pas genomen worden als de stikstofdepositie eerst in voldoende mate is teruggebracht. Onderstaande afbeelding zal straks voor alle Natura 2000 gebieden inzichtelijk maken hoe de dalende lijn er uit moet komen te zien. Wat zijn de tussendoelen? Welke effectgerichte natuurmaatregelen zijn nodig op het moment dat de

drukfactor stikstof nog niet is weggenomen (oftewel de dalende lijn nog niet de groene stippellijn heeft bereikt).

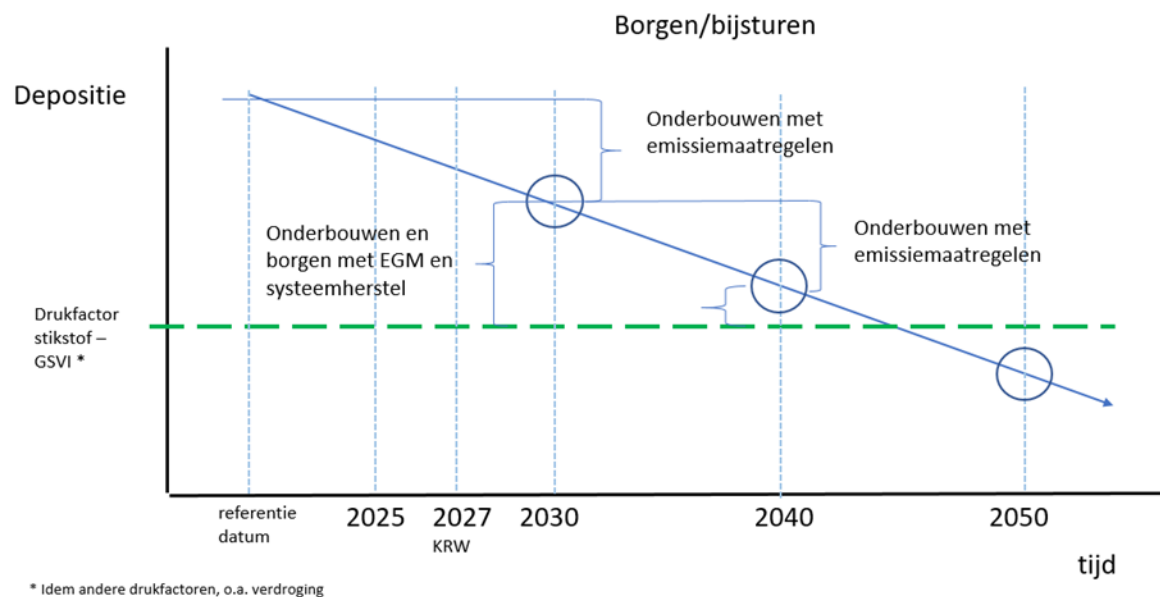

Tfout! Ongeldige koppeling.

Zolang de stikstofemissies onvoldoende gedaald zijn blijven extra maatregelen in Natura 2000-gebieden nodig om de effecten hiervan te bestrijden. Tegelijkertijd werken we aan voldoende water van goede kwaliteit en het realiseren van verbindingen tussen natuurgebieden. Om tot een gunstige staat van instandhouding te komen is het ook nodig om arealen van bepaalde typen natuur uit te breiden. Rond de Natura 2000-gebieden zal de landbouw in meerdere of mindere mate rekening moeten houden met de eisen die het Natura 2000-gebied stelt aan de hydrologie en de beschikbaarheid van nutriënten. Ook willen we in deze gebieden de agrariërs kunnen belonen voor de inspanningen die ze doen om de juiste omgevingscondities voor het Natura 2000-gebied te creëren.

Maatregelen in en om Natura 2000-gebieden maken vaak onderdeel uit van een bodem- en watersysteem dat veel verder reikt. De maatregelen in Natura 2000-gebieden worden daarom al zoveel mogelijk afgestemd op maatregelen in de directe omgeving van deze gebieden. Maar het is nodig de maatregelen in en om Natura 2000-gebieden in samenhang te zien met de aanpak in veel grotere delen van het bodem- en watersysteem van Limburg. In het provinciaal omgevingsbeleid is daarom de 'Groenblauwe Mantel' onderscheiden. Die bestaat uit waardevolle en beschermde gebieden in het buitengebied waarin natuurwaarden en een robuust watersysteem in samenhang verbeterd kunnen worden.

Perspectief voor de landbouw ontstaat niet alleen door op korte termijn al aan te geven wat niet meer kan. Het ontstaat ook door tegelijkertijd meer richting en ruimte te bieden voor verschillende transitiepaden, van hoogtechnologische tot extensieve vormen van landbouw. Agrarische ondernemers moeten in staat worden gesteld om toekomstvast economische verdienmodellen te ontwikkelen binnen generieke en gebiedsgerichte randvoorwaarden. Dit vraagt vooraleerst om verdergaande maatregelen in de keten voor een ‘betere boterham voor de boer’. Voorbeelden daarvan zijn prijsafspraken over duurzaam en minder duurzaam voedsel, stimuleren van het aandeel duurzaam voedsel, vergoedingen voor ecosysteemdiensten en agrarisch natuurbeheer, helpen met innoveren en het uitwerken van nieuwe businessplannen etc.). Maatregelen die voor een belangrijk deel door de Europese Unie en het Rijk genomen zullen moeten worden. Als provincie kunnen we deze maatregelen vertalen in ruimte voor verschillende vormen van landbouw. In ons provinciaal omgevingsbeleid werken we nu uit welke mogelijkheden we voor emissiearme landbouw kunnen bieden in kernrandzones, het buitengebied en de Groenblauwe mantel.

Onze grensligging brengt extra uitdagingen met zich mee. De depositie van stikstof uit het buitenland is groot en hetzelfde geldt voor de belasting van het oppervlaktewater via instroom van beken uit het buitenland. Het doelbereik wordt hierdoor mede afhankelijk van inspanningen door onze burens. Dit ontslaat ons niet van de verplichting om de verantwoordelijkheid voor ons eigen aandeel te nemen. En daarbij zetten we in ons overleg met het Rijk in op evenredige bijdragen aan de emissiereductie van stikstof en broeikasgassen vanuit de landbouw, industrie, verkeer en vervoer en bouw.

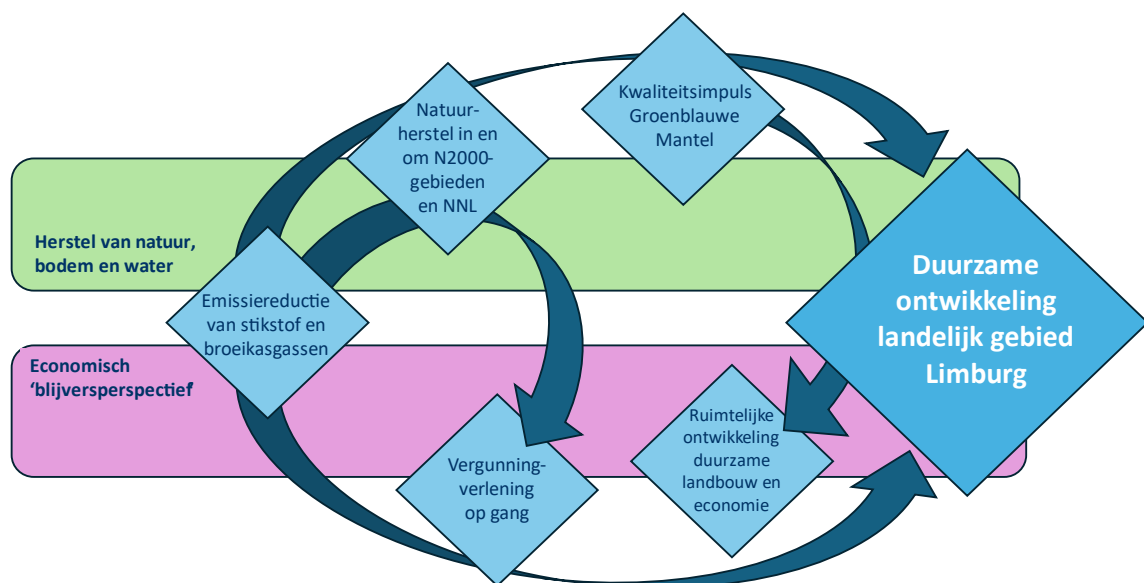

Figuur 2.2. Samenvatting van het ontwikkelpad voor de aanpak van de opgaven in het landelijk gebied.

2.4. Herijking Gebiedsgerichte aanpak Limburg

Om slagvaardig en adaptief uitvoering te kunnen geven aan alle maatregelen willen we onze ‘Gebiedsgerichte aanpak Limburg’ voortzetten én verder verbeteren. Uitgangspunt voor deze herijkte, gebiedsgerichte aanpak is het landelijk gebied van Limburg bestaande uit het Natuur Netwerk Limburg, de Natura 2000-gebieden, de Groenblauwe mantel en de grondwater-beschermings- en waterwingebieden. Binnen dit brede ‘programmagebied’ voor het LOS is een

langjarige, integrale en samenhangende aanpak van de natuur-, watersysteem- en ruimte voor landbouwopgaven mogelijk.

Op dit moment beschikken we niet over de middelen om alle opgaven in dit brede programmegebied al in zijn geheel aan te pakken. Daarom richten we de inzet van bestaande middelen en instrumenten eerst op een beperkt aantal 'focusgebieden', bestaande uit de Maasduinen, de Hoogvenen en vennen, de Midden-Limburgse beken en Zuid-Limburg. Binnen deze focusgebieden zetten we uitvoering door in 'gebiedsprocessen' en 'gebiedsprojecten'. De gebruikelijke aanpak in zes stappen brengen we terug tot drie stappen - visievorming, planuitwerking en realisatie - voor meer eenvoud en snelheid in de uitvoering. Bij 'gebiedsprocessen' is samen met alle gebiedspartners eerst nog een fase van gezamenlijke visievorming en planuitwerking nodig, voordat 'de schop de grond in kan'. Bij 'gebiedsprojecten' is de visievorming afgerond en zijn de uit te voeren maatregelen, middelen en actoren bekend en kunnen deze via een projectmatige aanpak worden gerealiseerd. De aanpak in focusgebieden wordt in samenhang uitgevoerd met de rijk-regio samenwerking NOVEX De Peel.

De herijkte, gebiedsgerichte aanpak is een adaptieve aanpak. Dat betekent dat steeds nieuwe maatregelen kunnen worden toegevoegd, waarbij in elke vervolgfase de scope van gebieden verder kan worden vergroot. De herijkte, gebiedsgerichte aanpak is schematisch weergegeven in figuur 2.3.

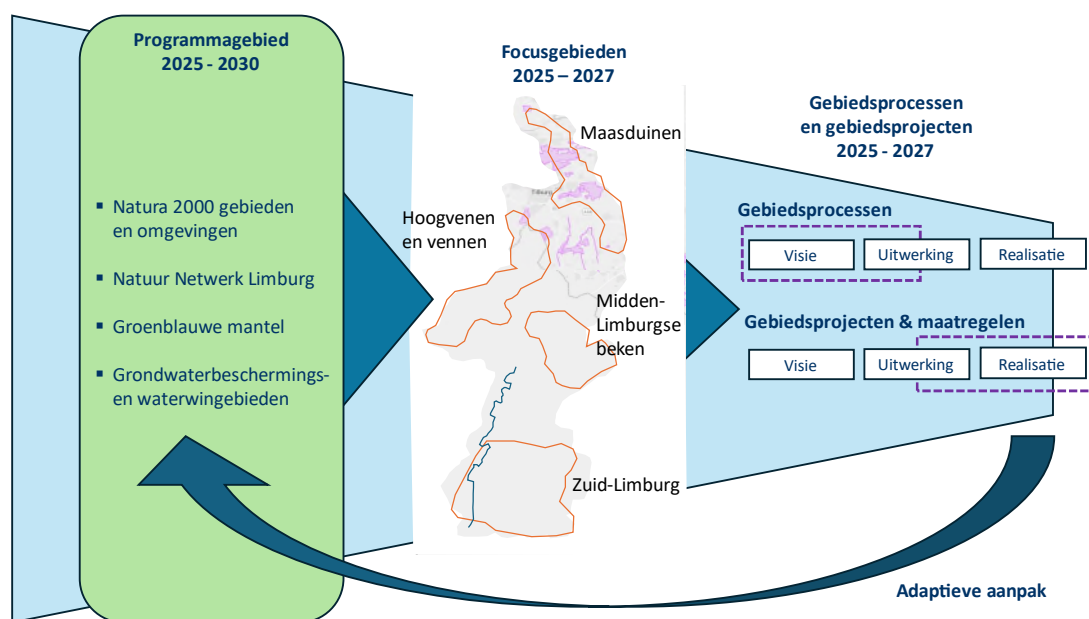

Figuur 2.3. Herijking van de Gebiedsgerichte aanpak Limburg voor uitvoering van het LOS.

2.5. Generieke (beleids)instrumenten Provincie

Naast de herijking van de gebiedsgerichte aanpak richten we ook generieke (beleids)instrumenten in om te komen tot een geborgde daling van de stikstofemissie (stikstofdeken) en ter ondersteuning van de gebiedsgerichte aanpak.

Om de verwachte effecten van maatregelen te borgen (door monitoring en indien nodig bijsturing) zullen maatregelen waar deze eerst een meer stimulerend en vrijblijvend karakter hebben, in de loop van de tijd meer regulerend worden. Belangrijk is daarbij dat (agrarische)ondernemers en

initiatiefnemers langjarig duidelijkheid hebben. Dat zij op basis hiervan toekomstbestendige plannen kunnen maken en daarin kunnen investeren.

Via het proces van de Provinciale Omgevingsvisie (POVI) wijzen we overgangsgebieden rond Natura 2000-gebieden aan waarin maatregelen op het gebied van stikstof, water en uitbreiding van areaal worden getroffen. De vertaling en de borging daarvan loopt via de Omgevingsverordening.

In de Omgevingsverordening hebben we nu al opgenomen dat de stallen van veehouderijen schoner worden. Nieuwe stallen moeten aan specifieke emissiecriteria (afhankelijk van gehouden diersoort) voldoen en in 2030 moeten alle stallen aan deze verordening voldoen. Om de effecten van de Verordening te borgen zal deze bepaling worden aangevuld met de verplichting dat de hiermee gecreëerde ruimte niet door de agrarische ondernemer via intern salderen opnieuw mag worden ingevuld (bijvoorbeeld door het houden van meer dieren)

Daarnaast gaan we de

- **Aanpassingen beleidsregels extern salderen**
- **uitbreiding met beleidsregels intern salderen**
- **intrekken latente ruimte**
- **handhavingsbeleid.**

Een van de instrumenten als onderdeel van de aanpak is een “Limburgse stikstofbank”. In AERIUS Register is voor iedere provincie een compartiment aangemaakt. Provincies kunnen deze compartimenten “activeren” door in beleidsregels een of meerdere doelen hieraan te verbinden. In onze beleidsregels zullen nadere regels voor het oprichten van een doelgebonden depositiebank worden opgesteld, gericht op belangrijke doelen voor Limburg, te beginnen met positief geverifieerde PAS-melders. Door de instelling van deze Limburgse doelgebonden depositiebank, kunnen we deze nu al vullen met ruimte uit aanvullende mitigerende (bron)maatregelen en kunnen we daarmee vergunnen op het moment dat er een geborgd maatregelpakket gereed is in het betreffende gebied.

2.6. Verwachtingen van het Rijk

De inzet van de provincie Limburg en alle gebiedspartners kan alleen worden waargemaakt als de randvoorwaarden vanuit het Rijk op orde zijn. Dat is nu nog niet het geval. We verwachten van het Rijk dan ook de volgende inzet om bij te dragen aan een effectieve Limburgse aanpak.

- Een nieuw nationaal landbouwplan dat concreet perspectief biedt aan agrarische ondernemers, met name gericht op verbetering van het verdienvermogen van agrarische ondernemers, bijvoorbeeld door afspraken in de voedselketen, het stimuleren van de vraag naar duurzamer voedsel en/of door vergoeding van diensten op het gebied van natuur, water en milieu;
- Intensivering van het overleg met onze Duitse en Belgische partners om meer zicht te krijgen op hoe het buitenland kan en gaat bijdragen aan een reductie van de stikstofdeposities in Limburg;

- Een landelijke aanpak die voorziet in een evenredige bijdrage van andere sectoren dan de landbouw, waaronder industrie en verkeer, aan de reductie van de stikstofdeposities;
- Ontwikkeling en uitvoering van generiek instrumentarium en maatregelen om te komen tot een emissiereductie van ammoniak, methaan en nitraat/stikstof, aanvullend op de al in gang gezette vrijwillige beëindigingsregelingen voor de landbouw. Centraal hierin staan de uitwerking van de mogelijkheden voor 'doelsturing' waaronder (grondslagen voor) het vastleggen van realistische bedrijfsspecifieke doelen voor stikstof en broeikasgassen en de ontwikkeling van de (op termijn afrekenbare) stoffenbalans, gericht op stikstof, nutriënten en broeikasgassen;
- Snelle duidelijkheid over de aard en omvang van het budget per provincie van het door het huidige kabinet in het vooruitzicht gestelde middelen voor innovatie en agrarisch natuurbeheer;
- Voldoende flexibiliteit bij de inzet van en verantwoording over de beschikbare rijksmiddelen. De provincie wil de ruimte en de flexibiliteit hebben om toegekende middelen te kunnen schuiven tussen categorieën van maatregelen, tussen gebieden en in de tijd, als daarmee doelen eerder of beter worden gehaald. Daarbij zet de provincie in op 'minder verantwoording vooraf' en 'meer monitoring van doelbereik achteraf' bij de toekenning van rijksmiddelen. De provincie ondersteunt het voornemen van het kabinet om bij een wijziging van de Financiële-verhoudingswet (Fvw) te komen tot minder 'specifieke uitkeringen' en meer 'fondsuitkeringen' aan decentrale overheden. Dit biedt meer ruimte voor maatwerk in de uitvoering.

Hoofdstuk 3. Maatregelen en instrumenten

Vanuit de redeneerlijn van de dalende lijn, komt een tweetal typen maatregelen naar voren. Enerzijds gaat het om maatregelen die zorgen voor een dalende trend in de stikstofdepositie en daarmee het borgen dat de stikstof-tussendoelen gerealiseerd worden en anderzijds zijn er maatregelen die nodig zijn om de natuur te herstellen en die er voor zorgen dat, zolang de stikstofdepositie niet op orde is, de verslechtering wordt gestopt.

Reductie van stikstofdepositie

Doel van de stikstof reducerende maatregelen is dat de doelwaarden uit tabel ### worden gerealiseerd. Deze maatregelen vallen uiteen in generieke maatregelen die gelden voor de gehele provincie en gebiedsgerichte maatregelen die er, aanvullend op de generieke maatregelen voor zorgen dat in de N2000 gebieden voldoende resultaat wordt geboekt. Hieronder worden deze maatregelen beschreven en wordt tevens beschreven welk instrumentarium er nodig is om dit te realiseren.

Er zijn twee doelen die behaald moeten worden in 2030. Enerzijds moet aan de landelijke omgevingswaarde worden bijgedragen. Dit betekent voor Limburg een emissiereductie van 3 Kton. Daarnaast moet in elk afzonderlijk habitatype de verslechtering zo snel mogelijk gestopt worden, moet de opgetreden verslechtering hersteld worden en moet een gunstige staat van instandhouding worden bereikt. De verwachting is dat dit laatste betekent dat er -lokaal- meer maatregelen nodig zijn dan de aan Limburg opgelegde 3 Kton.

Borging

Voor dit kader is het van belang de daling gebord is. Dat wil zeggen dat onomstotelijk vaststaat de stikstof emissie en reductie blijvend wordt verminderd. En dat deze ruimte niet op een andere wijze weer wordt gebruikt; dus ten gunste komt van de natuur.

Autonome ontwikkeling

Als gevolg van reeds vastliggend beleid vindt er reeds autonoom een daling van de emissie plaats. Deze daling is zichtbaar. Deze daling boeken we in.

Generieke maatregelen

Schone stallen

De provincie Limburg heeft al een verordening die regelt dat de stallen van veehouderijen schoner worden. Dit gebeurt door te eisen dat nieuwe stallen aan bepaalde emissiecriteria moeten voldoen en dat in 2030 alle stallen aan deze verordening moeten voldoen. Zolang er geen landelijke vervanging van deze verordening is, houden we deze in stand. Om de verordening effectiever te maken scherpen we deze op de volgende punten aan.

- We passen de bijlage met emissiereductiepercentages aan voor melkveehouderijen van ### naar ###
- We verbieden dat ruimte die op een bedrijf wordt vrijgespeeld via de verordening opnieuw wordt ingezet via interne saldering (al dan niet in een bepaalde zone), met uitzondering van ruimte die gecreëerd wordt door het nemen van maatregelen die boven de vereisten van de verordening uit gaan.
- We onderzoeken het invoeren van een emissieplafond per bedrijf (als eerste stap in de doelsturing)

- We verankeren managementmaatregelen in de verordening. Dit vergt nog onderzoek hoe deze handhaafbaar zijn. (eiwit arm rantsoen, meer weidegang, additieven in voer, verhogen aandeel klaver, vlinderbloemigen en kruidenrijk grasland)
- Indien voor de intensieve veehouderijen stalsystemen beschikbaar zijn, verhogen we de emissiereductie naar 90-95%.

Daar gestuurd wordt op reductiepercentages betreft de verordening een vorm van doelsturing.

Zowel in Natuurvergunningen als in Omgevingsvergunningen van gemeenten is sprake van veel latente ruimte. Deze ruimte zorgt er voor dat “onverwacht” tot emissiestijgingen kunnen optreden als de ruimte gebruikt gaat worden. Om dit te voorkomen zetten we een traject in om deze ruimte te verwijderen. Hiertoe zetten we de volgende trajecten in:

- Het aankondigen en vastleggen van het moment wanneer latente ruimte uiterlijk benut moet zijn en hoe dit kan worden aangetoond. Dit creëert voorzienbaarheid waardoor schade voor bedrijven verkleind kan worden.
-

Deze maatregelen leveren een emissiereductie op van ### in 2030

Bedrijfsbeëindiging

Landelijk is een aantal beëindigingsregelingen van kracht (geweest). Het gaat om MGA, LBV, LBV+ en de MGB. Hiervan is in Limburg tot nu toe bovengemiddeld gebruik gemaakt. Dit leidt tot een aanzienlijke daling van depositie op de N2000 gebieden. Doordat deze regelingen gestoeld zijn op vrijwilligheid kan pas gebruik gemaakt worden van deze daling op het moment dat bedrijven daadwerkelijk gestopt zijn. Dit kan een vertaling zijn van de maatregelen in het Rapport van de WUR###

Tekst over Ervaringscijfers Lei..... etc

De regelingen leveren tot op heden een emissiereductie op van ###...

Emissiearme mestaanwending

Pm --> liefst landelijk regelen

Overige provincies

Daling door maatregelen overige provincies inrekenen

Buitenland

- Overleg voeren
- Inboeken ruimte die vrij komt mn Vlaanderen

Maatregelen verduurzaming industrie

pm

Gebiedsgerichte maatregelen

Zonering

Om de stikstofdoelen te kunnen behalen is het nodig om in de directe omgeving van de N2000 gebieden aanvullende stikstof reducerende maatregelen te treffen. Dit doen we door het instellen van zone's waar via de omgevingsverordening beperkingen worden gesteld aan het grondgebruik en aan activiteiten die in deze zones plaatsvinden. Voor de beperking van stikstofemissie die een direct effect heeft op de N2000 gebieden is een zone van 500 m nodig. Ook maatregelen buiten deze zone hebben effect, maar deze treffen we in het kader van het generieke spoor.

In deze zones zullen de volgende beperkingen gaan gelden.

- Het verregaand beperken van de aanwending van zowel dierlijke mest als kunstmest. Deze regels gelden voor alle landbouwsectoren (zowel akkerbouw, tuinbouw als veehouderij) We creëren een voorzienbaarheid door nu aan te kondigen dat deze maatregelen gaan gelden voor bemesting vanaf 1-1-2027. De maatregelen zullen betrekking hebben op ca ##### ha. Waardedaling van grond, eventuele schadevergoeding,etc zullen worden vergoed.
- Het gericht opkopen en verplaatsen van piekbelasters
- ...

Dit levert een reductie van emissie op van ###

Meekoppeling; in deze zones worden ook andere maatregelen getroffen die als bijvangst een verlaging van de emissie kunnen behelzen.

Om binnen de overgangsgebieden de juiste functie op de juiste plaats te krijgen is het landinrichtingsinstrumentarium een belangrijk instrument dat, waar nodig, ingezet kan worden.

Hydrologische maatregelen

Naast stikstof is het herstel van de hydrologie is een belangrijke factor om te komen tot natuurherstel. In tegenstelling tot de stikstofmaatregelen zien we de hydrologische maatregelen altijd als lokaal en gebiedsgericht. Vooralsnog gebruiken we hiervoor de overgangsgebieden die in de POVI worden genoemd. Aan de hand van hydrologische analyses (vanuit de NDA's of N2000 beheerplannen) bepalen we per gebied wat de opgave in dat gebied is. In de gebiedsfiches in de bijlage is globaal aangegeven wat de hydrologische opgave per gebied is.

Afhankelijk van de gebiedsdoelen kunnen (niet limitatief) de volgende maatregelen worden getroffen. Het gaat altijd om maatregelen die een hogere grondwaterspiegel realiseren.

- Het stoppen/beperken van beregening in de overgangsgebieden met grond- en oppervlakte water
- Het hanteren van andere stuwpeilen, en deze vast te leggen in de Keur van het Waterschap
- Het verwijderen van drainages, het aanpassen van drainages en het stellen van eisen aan nieuwe drainages (alleen in gebieden waar dit nog kan worden toegestaan).
- Het verwijderen, het verondiepen of verplaatsen van sloten.
- Het realiseren van gebieden met een sponswerking waardoor water veel minder snel wordt afgevoerd
- Voor het heuvelland: het stoppen van run off waardoor voorkomen wordt dat verrijkt landbouwwater in het N2000 gebied terechtkomt tijdens zware regenbuien.

Deze gebieden zullen veelal overeenkomen met gebieden waar in het kader van stikstofmaatregelen ook bemesting wordt stopgezet of verminderd.

Natuurherstel; areaal en kwaliteit.

Om verslechtering te stoppen is ook herstel van de natuur zelf nodig. Dit gebeurt door twee typen maatregelen. Enerzijds door het vergroten van het areaal zowel binnen als buiten de N2000 gebieden. Bij deze areaaluitbreiding hoort ook het verbinden van de natuurgebieden om uitwisseling van populaties van soorten te verbeteren en daarmee de genetische diversiteit te borgen. Naast de uitbreiding van het areaal worden ook effectgerichte en herstelmaatregelen getroffen. Dit zijn maatregelen die er voor zorgen dat de kwaliteit van de bestaande natuur verbetert en de effecten van stikstofemissie en andere drukfactoren worden opgeheven of verminderd, zolang deze drukfactoren nog niet volledig zijn opgeheven. Het betreft de volgende maatregelen, die in de gebiedsfiches ook globaal zijn benoemd.

- Het realiseren van de ontwikkelopgave (892 ha herwaardering en 1253 ha inrichting) in 2027
- Het realiseren van ca 1300 ha natuur om lokaal doelbereik in de N2000 te garanderen in 2030. Dit kan deels overlappen met de ha's te realiseren ontwikkelopgave.
- Het realiseren van verbindingzones tussen de N2000 gebieden. Cf de kaart ###
- Het realiseren van aanvullend 11.100 ha agrarisch natuurbeheer, met name in de overgangsgebieden in 2030
- Het realiseren van maatregelen in de N2000 gebieden om de natuurkwaliteit te verbeteren. Deze maatregelen zijn gebaseerd op de NDA's en op de N2000 beheerplannen

In de tabel ####de monstertabel#### zijn deze maatregelen benoemd, voorzover deze nu bekend zijn. Vaak is het nodig om nader onderzoek te doen om de precieze maatregel te duiden, de locatie beter te onderzoeken Voor deze maatregelen is een onderzoeksprogramma opgezet.

Flankerend beleid (nog uitwerken)

- Agrarisch natuurbeheer
- WRL

Omgaan met schade en vergoedingen

Actief grondbeleid

Stimulering innovatie

Toezicht en handhaving

Tijdelijke vergunningen

3.1. Categorieën van maatregelen en criteria voor fasering

Typen maatregelen: generiek en gebiedsgericht

Om de doelen te halen zijn veel verschillende maatregelen en instrumenten nodig. Bij de uitwerking daarvan is een mix nodig van generieke én gebiedsgerichte maatregelen. Generieke maatregelen zijn maatregelen die het Rijk of de provincie voor heel Limburg kan nemen, denk aan vrijwillige beëindigingsregelingen of aanpassingen in emissienormen. Gebiedsgerichte maatregelen zijn aanvullende maatregelen die specifiek in gebieden worden genomen en van gebied tot gebied kunnen verschillen, denk aan peilverhogingen, of behoud en uitbreiding van grasland in en om Natura 2000-gebieden. In dit LOS is een eerste pakket van generieke en gebiedsgerichte maatregelen opgenomen op weg naar het bereiken van de doelen. Dit pakket hebben we gebaseerd op eerste inzichten in de verwachte effectiviteit van maatregelen. Bijsturing van het pakket zal regelmatig nodig zijn als uit de monitoring van het doelbereik blijkt dat doelen nog niet worden gehaald.

Categorieën van maatregelen

Als uitwerking van de doelen worden in het maatregelenpakket van het LOS vijf categorieën van generieke en gebiedsgerichte maatregelen onderscheiden. Dit zijn: 1) Ruimtelijke sturing voor het landelijk gebied (zonering), 2) Emissiereductiemaatregelen voor natuur, water en klimaat, 3) Herstelmaatregelen hydrologische condities (grond- en oppervlaktewaterpeilen), 4) Natuurherstelmaatregelen (beheer en inrichting), en 5) Uitbreiding natuurareaal en verbindingen (zie figuur 3.1). Voor deze maatregelen wordt een mix van instrumenten ingezet, denk aan regels en normeringen, anticiperende grondaankopen, ondersteunende subsidies etc. In paragraaf 3.2 is een eerste pakket van maatregelen en instrumenten voor de korte termijn uitgewerkt (voor 2025-2027). In paragraaf 3.3 is een doorkijk gegeven op de uitvoering op middellange termijn (vanaf 2028).

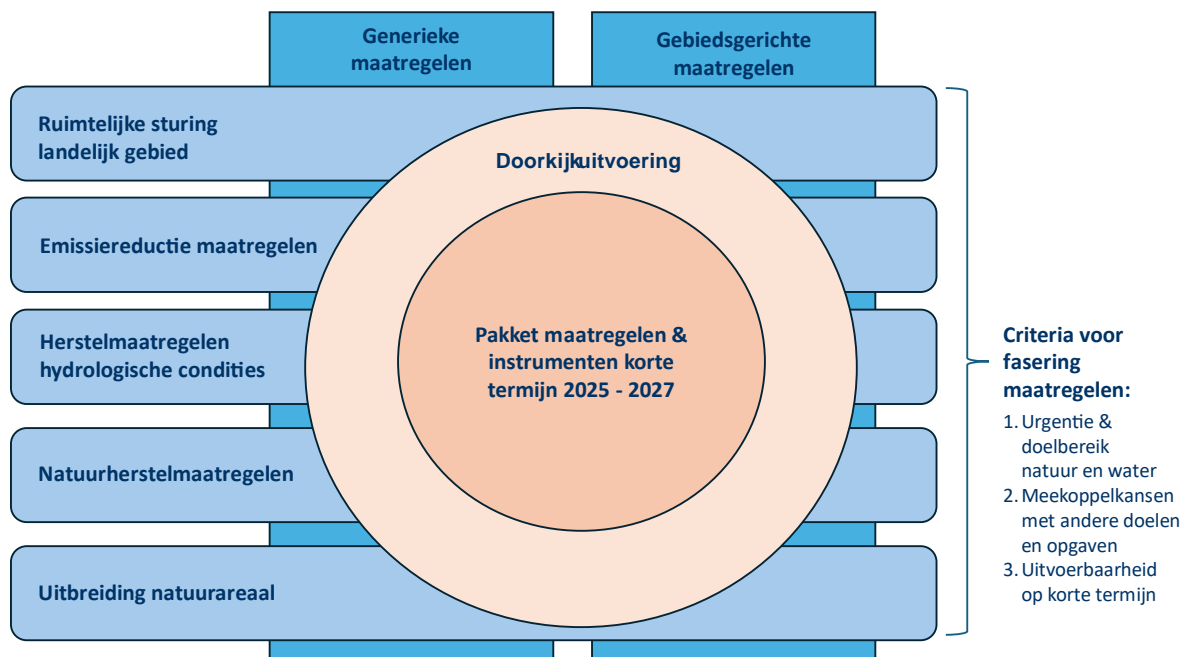

Figuur 3.1. Opbouw van het maatregelenpakket voor het LOS.

Hoofdcriteria voor programmering en fasering

We willen doen wat nodig is, maar niet alles kan al overal en tegelijk. Daarvoor ontbreken de middelen en de capaciteit voor uitvoering. We kiezen daarom voor een fasering van maatregelen en instrumenten om met de beperkt beschikbare middelen, al op korte termijn de grootste bijdrage aan de doelen te kunnen leveren (kosteneffectiviteit). Parallel zetten we ons in om meer middelen en capaciteit beschikbaar te krijgen.

Voor de samenstelling en verdere uitwerking van het eerste pakket van maatregelen en instrumenten voor de korte termijn hanteren we drie hoofdcriteria:

- **Afrekenbaar doelbereik natuur en water:** de mate waarin maatregelen invulling geven aan de urgentie voor natuurherstel vanwege de staat van de natuur uit de Natuurdoelanalyses voor Natura 2000-gebieden in samenhang met ondersteunende waterkwantiteits- en kwaliteitsmaatregelen die nodig zijn om te voldoen aan de Kaderrichtlijn Water;
- **Samenhang met andere doelen en opgaven:** de mate waarin maatregelen bijdragen aan een samenhangende aanpak van natuur, water en klimaat en inspelen op meekoppelkansen. Daarbij wordt voorrang gegeven aan meekoppelkansen die bestaan uit concrete mogelijkheden voor herstel van de vergunningverlening voor agrarische ondernemers (PAS-melders) en voor lopende projecten op het gebied van wonen, werken en bereikbaarheid. Ook wordt waar mogelijk aansluiting gezocht met actuele gebiedsinitiatieven van initiatiefnemers;
- **Snelle uitvoerbaarheid:** de mate waarin maatregelen al op korte termijn uitvoerbaar zijn op basis van bijvoorbeeld technische/ruimtelijke mogelijkheden, beschikbare subsidieregelingen en uitvoeringscapaciteit en het mede-eigenaarschap van initiatiefnemers om een bijdrage te leveren in de uitvoering.

Bij de toepassing van deze hoofdcriteria kiezen we voor een brede blik en willen we voorkomen dat doelbereik voor één aspect ten koste gaat van het doelbereik op een ander aspect. Ook willen we

ervoor zorgen dat maatregelen op korte termijn passen in de ambitie voor de lange termijn. En dat we ook oog houden voor complexe gebiedsprocessen die pas op langere termijn tot resultaat leiden.

3.2. Pakket van maatregelen en instrumenten voor 2025-2027

A. Generieke maatregelen en instrumenten voor Limburg

Voor Limburg als geheel worden door Rijk en/of provincie de volgende negen maatregelen en instrumenten ingezet om bij te dragen aan het bereiken van de gestelde doelen voor het LOS.

1. Stikstofemissiereductie veehouderijbedrijven

Bronmaatregelen om de stikstofdeposities te reduceren, zijn gericht op stalemissies en veldemissies. Twee maatregelen staan centraal. Ten eerste het vrijwillig verplaatsen of aankopen/beëindigen van veehouderijen met of zonder productierechten. Hiermee wordt direct de uitstoot van stikstof gereduceerd en daarmee stikstofdepositie op stikstofgevoelige Natura 2000-gebieden voorkomen. Ten tweede het beperken of beëindigen van het gebruik van mest rondom Natura 2000-gebieden en in bufferzones langs beken om stikstof- en fosforuitspoeling en uitstoot van methaan te beperken. Deze maatregel vergroot ook de koolstofopslag in de bodem, draagt eraan bij om water langer vast te kunnen houden in een gebied en daarmee ook aan natuurherstel. Voor deze maatregelen worden diverse instrumenten ingezet, waaronder de 'Landelijke Beëindigingsregelingen Veehouderijlocaties' (Lbv, Lbv+), de 'Regeling provinciale maatregelen PAS-melders' (RPMP) en de regeling 'Maatwerk gerichte aankoop en beëindiging van veehouderijbedrijven nabij natuurgebieden' (MGB). In bijlage 1 is een uitgebreidere toelichting opgenomen op deze maatregelen en instrumenten.

Ervaringscijfers van de gerealiseerde provinciale Maatwerkgerichte beëindiging veehouderij (MGA1), laten een reductie zien van gemiddeld 5000 kg ammoniak per veehouderij. Dat zou betekenen dat in Limburg de aankoop en beëindiging van circa 600 veehouderijen nodig zou zijn om te komen tot de vereiste reductie van 3 Kton ammoniak (zie overzicht doelen in par 2.2). Op dit moment hebben zich op basis van de gepubliceerde regelingen ruim 400 bedrijven in Limburg vrijwillig gemeld om mogelijk te stoppen of op een andere manier het bedrijf aan te passen (check). Als deze bedrijven daadwerkelijk stoppen, zou daarmee een stikstofemissiereductie van circa 2.0 Kton ammoniak worden gerealiseerd. Op basis van nog te publiceren regelingen wordt ingeschat dat er nog circa 150 veehouderijbedrijven zich vrijwillig zouden kunnen melden om mogelijk te stoppen of op een andere manier het bedrijf aan te passen (check). Deze cijfers laten zien dat met vrijwillige bedrijfsbeëindiging van veehouderijbedrijven een aanzienlijk deel van de vereiste stikstofemissiereductie kan worden gerealiseerd. De bijdrage aan de verlaging van stikstofdepositiewaarden in Natura 2000-gebieden kan wel nog variëren afhankelijk van de ruimtelijke spreiding van de stoppende agrarische bedrijven.

2. Voortzetting en intensivering uitvoering van beleid op gebied van natuur en water

Op het gebied van natuur en water is al veel provinciaal beleid ontwikkeld dat nu in uitvoering is. Deze uitvoering wordt voortvarend voortgezet. In het 'Provinciaal Waterprogramma 2022-2027' is het beleid op het gebied van hoogwaterbescherming, watersysteem, waterkwantiteit en waterkwaliteit vastgelegd. Het Waterprogramma geeft regionaal uitwerking aan onder meer de Kaderrichtlijn Water en de Grondwaterrichtlijn. In het 'Limburgs Natuurprogramma 2023-2030' is uitgewerkt hoe de provincie invulling geeft aan de uitvoering van het natuurbeleid. Als onderdeel van dit programma zet de provincie via de programmalijn 'Robuuste Natuur' onder meer in op de afronding van de realisatie van het Nationaal Natuurnetwerk in Limburg, op herstel en versterking van Natura 2000-gebieden en op een efficiëntere bescherming van beschermde soorten. Uitvoering

van de maatregelen in de Natura 2000-beheerplannen vormt hierin een belangrijke pijler. Onderdelen van het beleid voor water en natuur werken onder meer door via de Omgevingsverordening Limburg waarin regels over landgebruik zijn uitgewerkt.

Uit onderzoek van de Wageningen Universiteit blijkt dat voortzetting van het huidige beleid en autonome ontwikkelingen al een belangrijke bijdrage leveren aan het doelbereik (WUR, 2024). Onderdelen daarvan zijn het verkleinen van de veestapel als gevolg van de ingezette bedrijfsbeëindigingsregelingen, een effectieve implementatie van emissiearme stallen en het verminderen van de bemesting (uitvoeren van maatregelen uit de derogatiebeschikking en bemesten binnen de gebruiksnormen). In de Limburgse Verordening zijn al regels opgenomen over emissiearme stallen. De provincie zal toezicht en handhaving van al bestaande regels gaan intensiveren om het beoogde doelbereik beter te borgen en ervoor te zorgen dat de regels worden nageleefd (zie maatregel 9).

Aan de hand van de recente jurisprudentie verkennen we ook de noodzaak om aanvullende beleidsregels op te stellen en/of aan te passen om bij te dragen aan de geborgde daling van stikstofdepositie en natuurherstel. Mogelijke aanpassingen zijn aanscherpingen van de eisen aan stallen voor melkvee en aanvullende regels die voorkomen dat de vrijkomende emissieruimte wordt opgevuld met nieuwe stallen en/of meer dieren via interne of externe saldering. Ook wordt verkend of en hoe afspraken kunnen worden vastgelegd over een realisatietermijn van vergunningen.

3. Voortzetting én uitbreiding Agrarisch Natuur- en Landschapsbeheer

Sinds 2026 zijn in Limburg al goede resultaten geboekt met Agrarisch Natuur- en Landschapsbeheer (ANLb). De ambities van dit programma zijn gericht op het herstel en behoud van belangrijke doelsoorten en leefgebieden in en om agrarische gebieden en bijdragen aan verduurzaming van de landbouwsector. Het gaat dan vooral om agrarische gebieden in de groenblauwe mantel. Concrete maatregelen zijn bijvoorbeeld genomen ter verbetering van leefgebieden van akker- en weidevogels, zoogdieren en insecten, de invulling van bufferzones rond Natura 2000-gebieden en het herstel van landschapselementen als hagen, bomen en graften (terrassen die een helling onderbreken en daardoor erosie tegengaan).

Het kabinet heeft in het Regeerprogramma vanaf 2026 500 mln Euro per jaar gereserveerd voor 'Agrarisch natuurbeheer' (ANB) in Nederland. Doel van het kabinet is om landbouwers te belonen voor hun bijdrage aan natuur-, water- en klimaatdoelen met langjarige contracten op basis van marktconforme vergoedingen. Met deze extra rijksmiddelen wordt het mogelijk om de al bestaande Limburgse aanpak voor agrarisch natuur- en landschapsbeheer verder uit te breiden, zowel in aantal hectares als in intensivering van het beheer. Vooruitlopend op de uitwerking van de Rijksregelingen heeft de provincie in samenwerking met het 'Agrarisch collectief Natuurrijk Limburg' (CNL) al een voorstel uitgewerkt voor de prioriteiten voor de besteding van de extra middelen. Het voorstel is om daarbij voorrang te gaan geven aan vijf prioritaire thema's, te weten: verbetering omstandigheden voor broedende akkervogels, verbetering leefgebieden voor hamsters, maatregelen in bufferzones rond Natura 2000-gebieden (voor waterafhankelijke natuur), maatregelen in grondwaterbeschermingsgebieden en maatregelen gericht erosiebeperking op steile hellingen. Het behouden en stimuleren van grasland op hellingen in combinatie met een dooradering van landschapselementen draagt bij aan het langer vasthouden van water en het tegengaan van afstroming aan de oppervlakte. Dit verlaagt ook de pieken in de beken en voorkomt wateroverlast bij hoogwater.

4. Zonering van het landelijk gebied in het nieuwe omgevingsbeleid

In het kader van de nieuwe Limburgse Omgevingsvisie bereidt de provincie een zonering voor van het landelijk gebied. Door onderscheid te maken in verschillende zones wordt meer duidelijkheid gegeven over de mogelijkheden en voorwaarden waaronder ruimte wordt geboden aan diverse vormen van landbouw. De nieuwe zonering wordt opgenomen in een nieuwe provinciale omgevingsvisie en doorvertaald in mogelijke aanpassingen van de Limburgse omgevingsverordening, in een actief provinciaal grondbeleid en in subsidieregelingen voor stimulering van aanpassing van het landgebruik. Bij de doorvertaling naar de Limburgse omgevingsverordening gaat het onder meer over het aanpassen en/of opnemen van indicatieve begrenzingen van gebieden en aanpassing van beleidsregels die voor verschillende gebieden gelden. Bij die doorvertaling zal ook worden verkend met welke (beleids)regels kan worden voorkomen dat het landgebruik ná agrarische bedrijfsbeëindiging negatiever bijdraagt aan het doelbereik dan vóór de bedrijfsbeëindiging.

5. Actief provinciaal grondbeleid voor veranderingen in landgebruik

Veel maatregelen vragen een verandering van het huidige grondgebruik in het landelijk gebied. Voor het uitvoeren van die maatregelen is de beschikbaarheid van grond vaak een voorwaarde. Met de aangekondigde bedrijfsbeëindigingen in Limburg komt er mogelijk meer grond beschikbaar. De provincie wil daarom de grondvoorraad van initiatiefnemers en haar grondvoorraad vergroten door strategische en gelegenheidsaankopen van gronden en locaties. Deze gronden kunnen vervolgens weer worden beschikbaar gesteld aan initiatiefnemers om het ruilen van gronden mogelijk te maken (met subsidies op basis van gepubliceerde regelingen) of om locatie- en gebiedsontwikkelingen voor water en natuur in gang te zetten. Meer mogelijkheden voor uitruil van gronden kan blijvende agrarische ondernemers ondersteunen (bevorderen landbouwstructuurverbetering) in de omschakeling naar meer duurzame vormen van landbouw, of in het ontwikkelen van landbouw op locaties met minder gevolgen voor het milieu en omgeving. Door een gerichte en gecombineerde inzet van grondinstrumenten, planinstrumenten (bv. inrichtingsprogramma's, inrichtingsbesluiten, ruilbesluiten, projectbesluiten, verordening) en financiële instrumenten wil de provincie de gewenste veranderingen in het landgebruik actief ondersteunen. Daarbij zijn er verschillen tussen gebieden hoe kansrijk een actief provinciaal grondbeleid kan zijn (mate van versnippering, gronddruk) en zijn ook de beschikbare middelen maatgevend voor de kansen die in de praktijk benut kunnen worden.

6. Intensivering 'Blijversaanpak' voor transitie van de landbouw

Om het economisch perspectief op natuurinclusieve landbouw te versterken, zetten we in om bewezen en vernieuwende verdienconcepten verder marktrijp te maken en zo de transitie van de landbouw te versnellen. De al bestaande Blijversaanpak is gericht op begeleiding en ondersteuning van individuele agrarische ondernemers die hun bedrijfsvoering verder willen verduurzamen. We verkennen de mogelijkheden om deze aanpak verder te intensiveren.

7. Verkenning en invoering evenwichtige balans tussen middelsturing en doelsturing

Veel van het huidige beleid van rijk en provincie voor verduurzaming van de landbouw heeft de vorm van 'middelsturing'; hierbij worden maatregelen voor de agrarische ondernemer voorgeschreven die bijdragen aan een doel. In het Regeerprogramma van het kabinet is aangekondigd om voor de verduurzaming van de landbouw over te gaan van middelsturing naar 'doelsturing'. Bij doelsturing gaat het om een bedrijfsspecifieke benadering waarin de agrarische ondernemer de vrijheid krijgt om zelfstandig maatregelen te kiezen om een doel te bereiken. Beide benaderingen hebben voor- en nadelen (WUR, 2024). Middelsturing is makkelijker te controleren, maar beperkt het vakmanschap

en maatwerk voor de individuele ondernemer; doelsturing geeft meer mogelijkheden om een doel te bereiken, maar vraagt een uitgebreider systeem van monitoring van het werkelijke doelbereik. De provincie ondersteunt het voornemen van het kabinet en kiest voor een gefaseerde invoering van doelsturing in combinatie met een gefaseerde afbouw van middelsturing. Daarmee wil de provincie aan agrarische ondernemers meer vrijheid geven om aan de wettelijke doelen te kunnen voldoen. Middelsturing zal voorlopig nodig blijven voordat een nieuwe benadering van doelsturing is uitgewerkt. Als eerste stap in deze uitwerking is een vertaling nodig van de wettelijke doelen naar toelaatbare emissies per bedrijf, bijvoorbeeld uit te drukken in maximale emissies per hectare voor grondgebonden activiteiten en per dier voor niet-grondgebonden activiteiten. Ook moet worden uitgewerkt hoe gewaarborgd kan worden dat als alle agrarische bedrijven aan de normen voldoen, dat daarmee ook de noodzakelijke emissiesreducties in een gebied gehaald worden. De provincie zal de uitwerking van doelsturing in nauwe samenwerking met het Rijk vorm gaan geven.

8. Op gang brengen van vergunningverlening door instelling van een doelenbank stikstof

In AERIUS Register is voor iedere provincie een compartiment aangemaakt waarin provincies voor specifieke doelen (bijvoorbeeld voor Pas-vergunningverlening) stikstofdepositieruimte kunnen sparen. De Provincie heeft dan zeggenschap over de vulling en benutting van dit compartiment. Zolang het maatregelenpakket nog niet is geborgd kan de stikstof-depositieruimte wel alvast in een Limburgse depositiebank worden gereserveerd voor vergunningverleningen. Doordat de stikstofdepositie-ruimte in de doelenbank is gereserveerd, is ook inzichtelijk welke depositieruimte binnen een gebied is vrijgemaakt. Wel kan deze ruimte uiteindelijk maar voor een beperkt deel worden ingezet voor vergunningverlening aan Pas-melders en andere projecten, namelijk alleen voor dat deel dat niet hoeft bij te dragen de dalende lijn van stikstofdepositie in het Natura 2000-gebied. Binnenkort worden regels voor het gebruik van deze doelenbank in overleg met het Rijk nader uitgewerkt.

9. Intensivering van toezicht en handhaving in interprovinciale aanpak

Op dit moment werken we als provincie - samen met alle andere provincies - aan een 'Gezamenlijk toezichts- en handavingsbeleid Gebiedsbescherming Stikstof'. Op basis van dit beleid wordt voorgesteld om actief toezicht te houden en dus ook handhavend op te treden bij vastgestelde overtredingen in de agrarische sector, met uitzondering van bijzondere gevallen zoals bijvoorbeeld PAS-melders. Deze voorgenomen intensivering van toezicht en handhaving is een belangrijk onderdeel van de borging van het maatregelenpakket.

Op dit moment houdt de Provincie Limburg geen actief toezicht inzake gebiedsbescherming stikstof. In het actuele 'VTH-Uitvoeringsprogramma 2025' is opgenomen dat toezicht in het kader van gebiedsbescherming vraaggestuurd wordt ingezet op basis van handavingsverzoeken, meldingen en controles. Het nieuwe voorstel zou daarin een significante wijziging betekenen.

Sinds de uitspraken van de Raad van State over intern salderen zijn de mogelijkheden voor overtreders om een overtreding te beëindigen door intern salderen nihil geworden, zolang er geen geborgd maatregelenpakket van kracht is. Als provincie willen we laten zien waar we toezicht houden en optreden als er sprake is van een eenduidige overtreding. Dit is van belang voor de onderbouwing van de geborgde aanpak stikstofdaling en natuurherstel. Bij de uitwerking van de intensivering van toezicht en handhaving hebben we extra aandacht voor expliciet genoemde bijzondere gevallen: PAS-melders, ondernemers die intern hebben gesaldeerd in de beschreven overgangperiode en

ondernemers met emissiearme stalvloeren. Om in deze bijzondere gevallen zicht te houden op succesvol af te kunnen zien van handhavend optreden, is het van belang dat Gedeputeerde Staten als bevoegd gezag concreet laten zien in welke situaties er wel actief toezicht plaats vindt en er bij vaststelling van overtredingen handhavend wordt opgetreden. Het 'Gezamenlijk toezichts- en handhavingsbeleid Gebiedsbescherming Stikstof' maakt daarom onderdeel uitmaken van dit LOS om te komen tot een situatie waarin (handhavings)besluiten met betrekking tot gebiedsbescherming deugdelijk onderbouwd en gemotiveerd kunnen worden.

Het nieuwe gezamenlijke toezichts- en handhavingsbeleid gebiedsbescherming stikstof zal in de Bestuurlijke Adviescommissie Landelijk Gebied van het IPO worden vastgesteld. Het zal de basis bieden voor het provinciale beleid. De provincie kan hierop aanvullend beleid formuleren.

B. Gebiedsgerichte maatregelen in en om N2000-gebieden

In samenhang met de generieke maatregelen nemen we tegelijkertijd gebiedsgerichte maatregelen in en om de 21 Natura 2000-gebieden in Limburg. Deze maatregelen worden uitgewerkt en uitgevoerd in gebiedsprocessen en gebiedsprojecten. In bijlage 2 is een uitgebreidere toelichting op deze maatregelen opgenomen. In onderstaande tabellen zijn de belangrijkste maatregelen per focusgebied en Natura 2000-gebied samengevat. Deze maatregelen worden nog getoetst en verder uitgewerkt, onder andere op basis van de 'Hydrologische Systeem Analyse' voor de Deurnsche Peel en Mariapeel en Groote Peel (eind 2025 beschikbaar), de 'Staalkaart' van mogelijke maatregelen in het kader van het 'Convenant Voldoende Zoetwater' (eind mei 2025 beschikbaar) en aanvullend hydrologisch onderzoek voor specifieke gebieden.

Per Natura 2000-gebied implementeren we natuurherstellende en -verbeteringsmaatregelen. Deze maatregelen zijn erop gericht om op dit moment – met nog een overschot aan stikstofdepositie – de verslechtering te stoppen, uiteindelijk te herstellen en de goede staat van de natuur in stand te houden. Het betreft een combinatie van emissiereductiemaatregelen, herstelmaatregelen hydrologische condities, natuurherstelmaatregelen en (inrichting en beheer) en uitbreiding van natuurareaal en verbindingen. Al deze maatregelen moeten elkaar versterken om onze natuurgebieden te beschermen. Sommige natuurherstelmaatregelen kunnen, om effect te hebben, pas genomen worden als de stikstofdepositie op basis van generieke maatregelen eerst in voldoende mate is teruggebracht. Het is van belang dat we aan de voorkant een goed beeld hebben van de effecten van de maatregelen om te borgen dat de verslechtering stopt en op termijn de instandhoudingsdoelen van het betreffende Natura 2000-gebied worden gehaald.

Op basis van deze uitgangspunten en de hoofdcriteria voor de afweging van onze inzet op korte termijn komen we tot de volgende fasering van de aanpak in en om Natura 2000-gebieden:

1. We gaan met een basisinzet gelijktijdig aan de slag in alle 21 Natura 2000-gebieden om zo snel mogelijk de verslechtering te stoppen ;
2. We gaan direct met een extra inzet aan de slag in die Natura 2000-gebieden met de grootste opgaven op het gebied van stikstofemissiereductie en natuurherstel om de instandhoudingsdoelen te halen én waar we meekoppelkansen zien, bijvoorbeeld mogelijkheden voor vergunningverlening voor Pas-melders of voor gebiedsprojecten voor wonen, werken en infrastructuur. Natura 2000-gebieden met de grootste opgaven zijn met name De Groote Peel,

Deurnsche Peel en Mariapeel, Weerter- en Budelerbergen en Ringselven, Geuldal, Bunder- en Elslooërbos en Sarsven en de Banen;

3. We zetten de aanpak voor de overige Natura-2000-gebieden met minder grote en urgente opgaven voort om ook een gunstige staat van instandhouding te bereiken.

Figuur 3.2. Visualisatie van hoe een pakket van maatregelen moet bijdragen aan dalende stikstofdepositielijn.

Toelichting C1 en C2 gronden

Voor elk Natura 2000-gebied is in de maatregelentabellen het areaal 'C1' en 'C2' grond weergegeven zoals aangegeven in het Natuurbeheerplan najaar 2025. Voor C1 gronden is financiering beschikbaar voor verwerving, pachtbeëindiging, inrichting en beheer. Voor C2 gronden is in principe geen financiering beschikbaar, ze maken wel onderdeel uit van het Natuurnetwerk Nederland en zijn planologisch beschermd. Om meer flexibiliteit in de uitvoering te hebben krijgen 400 hectare C2 de status van C1, waarbij het totale budget voor de uitvoering gelijk blijft. Dit heeft als potentiële consequentie dat er 400 hectare overblijft die nog niet gerealiseerd is als het geld op is. Voorlopig leidt dit wel tot een versnelling van de realisatie. Bij het bepalen van de C2 gronden die nu toegevoegd worden aan de C1 gronden is de ligging in of in de nabijheid van N2000-gebied een belangrijk criterium. Dat betekent dat veel van de gronden die in de tabellen nog de status C2 hebben binnenkort waarschijnlijk de status C1 zullen krijgen. Dit betekent dat er vanaf dat moment middelen beschikbaar zijn voor de verwerving, inrichting en beheer van deze gronden.

Focusgebied Maasduinen

De Maasduinen beslaan een langgerekt gebied dat begint in het uiterste noorden van de provincie Limburg met de op de stuwwal gelegen Sint-Jansberg. Onderaan dit bosgebied ligt een galigaanmoeras dat te kampen heeft met verdroging en inspoeling van nutriënten. De Zeldersche Driessen liggen in een meander van het riviertje de Niers en is aangewezen als Natura 2000-gebied vanwege stroomdalgraslanden en hardhoutooibossen. De Natura 2000-gebieden Maasduinen en de Boschhuizerbergen bestaan uit verstoven landduinen met heideterreinen. Voor de Boschhuizerbergen zijn de jeneverbesstruwelen een belangrijk habitatype en in de Maasduinen zijn de verschillende vennencomplexen van belang voor grondwaterafhankelijke natuur. Voor de droge habitatype vormt stikstofdepositie de belangrijkste drukfactor. Voor de grondwaterafhankelijke habitatype is verdroging daarnaast een knelpunt. Van deze vier gebieden zijn in de Maasduinen de meest ingrijpende maatregelen nodig buiten het Natura 2000-gebied of maatregelen die mogelijk effecten buiten het gebied hebben. Ten opzichte van het cluster Peelvenen en vennen en Zuid-Limburg is het ruimtebeslag en de impact van maatregelen minder verstrekkend. De opgaven kunnen grotendeels gerealiseerd worden door middel van kleinschalige gebiedsgerichte projecten.

N2000-gebied: Sint-Jansberg	Maatregelen
	Emissiereductiemaatregelen
	▪ Afhankelijk van generieke maatregelen
	Herstelmaatregelen hydrologische condities
	▪ Aanleg van een kwelscherm voor behoud van het galigaanmoeras ▪ Afspraken met agrarische ondernemer om uitspoeling van nutriënten te beperken ▪ Aanpak van run-off knelpunten ▪ Extensivering grondgebruik

	Natuurherstelmaatregelen: inrichting en beheer <ul style="list-style-type: none"> ▪ Omvorming van bos ten behoeve van habitattypen en leefgebied van het vliegend hert ▪ Beperken van de ganzenpopulatie in de Geuldert ▪ Bosomvorming ten behoeve van boshabitattypen ▪ Exotenbestrijding (bamboe) ▪ Aanvullend maaien en opslag verwijderen in de Geuldert ▪ Aanleg broedstoven voor vliegend hert
	Uitbreiding natuurareaal en verbindingen <ul style="list-style-type: none"> ▪ Mogelijke pachtbeëindiging van enkele gronden voor ontwikkelopgave Nationaal Natuur Netwerk ▪ 2 hectare areaaluitbreiding buiten Natuurnetwerk Nederland ▪ Verbinding met omliggende natuurgebieden verbeteren

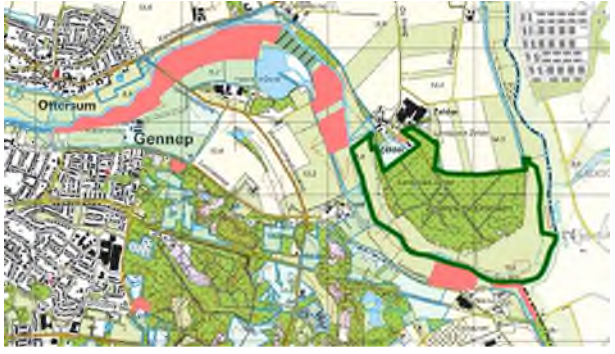
N2000-gebied: Zeldersche Driessen	
	Maatregelen
	Emissiereductiemaatregelen <ul style="list-style-type: none"> ▪ Afhankelijk van generieke maatregelen
	Herstelmaatregelen hydrologische condities <ul style="list-style-type: none"> ▪ Verkenning herstel van rivierdynamiek van de Niers gericht op meer aanvoer van zand om stroomdalgrasland te behouden, afhankelijk van afstemming met Duitsland
	Natuurherstelmaatregelen: inrichting en beheer <ul style="list-style-type: none"> ▪ Aanvullende begrazing ▪ Groepenkap en strooisel verwijderen voor structuurverbetering en afvoer van nutriënten ▪ Kleinschalig plaggen ▪ Afvoer nutriënten van recent verworven akkers (uitmijnen) ▪ Aanvullend bosrandbeheer
	Uitbreiding natuurareaal en verbindingen <ul style="list-style-type: none"> ▪ Areaaluitbreiding Nationaal Natuur Netwerk (geen C1 gronden, 36 ha C2 gronden) ▪ 4 hectare areaaluitbreiding buiten NNN ▪ Uitbreidingsmogelijkheden voor habitattypen optimaal benutten

N2000-gebied: Maasduinen	
	Maatregelen
	Emissiereductiemaatregelen <ul style="list-style-type: none"> ▪ Afhankelijk van generieke maatregelen
	Herstelmaatregelen hydrologische condities <ul style="list-style-type: none"> ▪ Verhogen waterpeil ten oosten van Maasduinen ▪ Vergoten voeding vennen vanuit regionale watersysteem, nader te verkennen op welke wijze ▪ Beperken drainerende werking Reijndersmeer ▪ Opheffen van interne ontwatering ▪ Beperken grondwateronttrekkingen in de omgeving van het N2000-gebied ▪ Kansen voor vernatting benutten bij Energielandschap Wellsmeer ▪ Herstel watersystemen 57 ha ▪ Extensivering grondgebruik
	Natuurherstelmaatregelen: inrichting en beheer

	<ul style="list-style-type: none"> ▪ Verwijderen naaldbos in intrekgebied van vennen ▪ Intensivering beheer voor overleving van kwetsbare habitattypen
	Uitbreiding natuurareaal en verbindingen
	<ul style="list-style-type: none"> ▪ Areaaluitbreiding Nationaal Natuur Netwerk (78 ha C1 gronden en 114 ha C2 gronden) ▪ Areaaluitbreiding ten behoeve van soorten en habitattypen (30 ha binnen en 25 ha buiten NNN)

N2000-gebied: Boschhuizerbergen	
	Maatregelen
	Emissiereductiemaatregelen
	<ul style="list-style-type: none"> ▪ Afhankelijk van generieke maatregelen
	Herstelmaatregelen hydrologische condities
	<ul style="list-style-type: none"> ▪ Beperken van grondwateronttrekking ▪ Vernatting door afdammen of dempen van greppels ▪ Extensivering
	Natuurherstelmaatregelen: inrichting en beheer
	<ul style="list-style-type: none"> ▪ Aanvullend begrazing ▪ Aanvullend maaien venoever ▪ Aanvullend opslag verwijderen ▪ Open plekken creëren voor jeneverbesstruweel ▪ Aanvullend plaggen
	Uitbreiding natuurareaal en verbindingen
	<ul style="list-style-type: none"> ▪ Areaaluitbreiding Nationaal Natuur Netwerk (1 ha C1 gronden en 2 ha C2 gronden) ▪ 15 ha areaaluitbreiding buiten NNN

Focusgebied Peelvenen en vennen

In de Peelvenen en vennen liggen vier Natura 2000-gebieden: de Deurnsche Peel en Mariapeel, De Groote Peel, Weerter- en Budelerbergen en Ringsellven en Sarsven en de Banen. In al deze gebieden staat naast het terugdringen van de stikstofdepositie hydrologisch systeemherstel centraal. In de Deurnsche Peel en Mariapeel, De Groote Peel en in Sarsven en de Banen staat vast dat dit zal leiden tot ingrijpende maatregelen buiten het Natura-2000-gebied. Rond deze gebieden zal het grondgebruik op duizenden hectare landbouwgrond meer moeten worden afgestemd op de eisen die de N2000-gebieden stellen. Daarbij gaat het om het terugdringen van de negatieve effecten van ontwatering en beregening, peilopzet en het creëren van voldoende tegendruk. Voor Weerter- en

Budelerbergen en het Rinselven zijn ook maatregelen buiten het Natura-2000-gebied nodig, met name om landbouwwater op een andere manier af te voeren. Of vernatting binnen het Weerterbos ook een grote invloed zal hebben op het aangrenzende landbouwgebied is nog onvoldoende bekend.

Voor de Peelvenen en vennen geldt dat in een brede overgangszone maatregelen nodig zijn om meer water vast te houden, wateronttrekkingen te beperken en de uitspoeling van nutriënten te verminderen. De breedte en de beperkingen zijn afhankelijk van de plaats en functie van het deelgebied in het hydrologisch systeem. Een zonering van het landgebruik kan het natuurherstel sterk ondersteunen. Dit kan ertoe leiden dat bepaalde teelten rond deze gebieden niet of minder goed mogelijk kunnen zijn en sommige delen minder geschikt zullen zijn voor reguliere landbouw. Een knelpunt is dat de grond van mogelijke stoppers nu wordt omgezet in akkers, terwijl we ruimte nodig hebben om melkveehouders die willen blijven de mogelijkheid te bieden tot extensivering.

N2000-gebied: Deurnsche Peel en Mariapeel**Maatregelen****Emissiereductiemaatregelen**

- Afhankelijk van generieke maatregelen
- Realisatie van geleidelijke overgang / zonering van natuur, via extensieve landbouw (met hoger peil, grasland, lagere bemesting) naar productiegerichte landbouw binnen milieurandvoorwaarden
- Aanvullende eisen voor veehouderijen binnen 2 km van het N2000-gebied

Herstelmaatregelen hydrologische condities

- Plaatsen van extra kwelschermen
- Vernatten van het middengebied
- Verbinden van peelrestanten
- Peilopzet
- Beperken onttrekkingen
- Aanleg van regenwaterbuffers rond het gebied
- Herinrichting bovenloop Kabroekse beek
- Vernatten gebied Dorperpeelweg
- Vernatten gebied ten oosten van de Kanaalweg
- Extensivering landgebruik

Natuurherstelmaatregelen: inrichting en beheer

- Kwaliteitsmaatregelen voor natuurherstel

Uitbreiding natuurareaal en verbindingen

- Uitbreiding Nationaal Natuur Netwerk beperkt
- 10 ha buiten Natuur Netwerk Nederland

N2000-gebied: De Groote Peel**Maatregelen****Emissiereductiemaatregelen**

- Afhankelijk van generieke maatregelen
- Realisatie van geleidelijke overgang / zonering van natuur, via extensieve landbouw (met hoger peil, grasland, lagere bemesting) naar productiegerichte landbouw binnen milieurandvoorwaarden
- Aanvullende maatregelen voor veehouderij-bedrijven binnen 2 km van het N2000 gebied

Herstelmaatregelen hydrologische condities

- Realiseren en optimaliseren waterbuffers
- Verder vernatten van Mussenbaangebied
- Vernatten gebied ten noordwesten Meijelsedijk
- Vernatten gebied Vossenbergh/Kalispeel
- Beperken van grondwateronttrekkingen omgeving
- Verbinden van peelrestanten
- Extensivering landgebruik

Natuurherstelmaatregelen: inrichting en beheer

- Kwaliteitsmaatregelen voor natuurherstel

Uitbreiding natuurareaal en verbindingen

- Uitbreiding Nationaal Natuur Netwerk beperkt
- 10 ha areaaluitbreiding buiten NNN

N2000-gebied: Weerter- en Budelerbergen en Ringselven



Maatregelen

Emissiereductiemaatregelen

- Afhankelijk van generieke maatregelen

Herstelmaatregelen hydrologische condities

- Vernatten van het Weerterbos door omleggen van Oude Graaf en dempen van oude loop en andere hoofdwatgangen
- Verminderen van ontwatering en grondwateronttrekkingen in de omgeving van het N2000-gebied
- Verminderen van de nutriëntenbelasting via het grondwater
- Gefaseerd dempen interne ontwatering in het Weerterbos
- Voorkomen of beperken van instroom van vervuild water rond het Ringselven
- Verhogen waterstand bij Kruispeel en Ringselven

Natuurherstelmaatregelen: inrichting en beheer

- Aanvullend vrijzetten venoevers
- Verwijderen watercrassula
- Aanvullend plaggen venoevers
- Aanvullend opslag verwijderen

Uitbreiding natuurareaal en verbindingen

- Omvormen van gronden tot natuur bij Landgoed De Hoort en het gebied rond de Kruispeel
- Areaaluitbreiding Nationaal Natuur Netwerk (circa 96 ha C1 gronden en 53 ha C2 gronden)
- 15 ha areaaluitbreiding buiten NNN

N2000-gebied: Sarsven en de Banen



Maatregelen

Emissiereductiemaatregelen

- Uitkopen of verplaatsen drie agrarische bedrijven

Herstelmaatregelen hydrologische condities

- Vernattingsmaatregelen, waaronder verwijderen drainage/sloten in agrarisch beheerde natuur
- Peilopzet

Natuurherstelmaatregelen: inrichting en beheer

- Bestrijden gebruik vennen door ganzen als slaapplek
- Periodiek vrijzetten en/of maaien van venoevers
- Bestrijding watercrassula (invasieve exoot)

Uitbreiding natuurareaal en verbindingen

- Verkenning realisatie 100 ha nieuwe natuur in omgeving;
- Verkenning realisatie 250 ha agrarisch beheerde natuur in omgeving (zonder bemesting, drainage en bekalking)
- Venuitbreiding realiseren binnen een deel van de 100 ha nieuwe natuur

Focusgebied Midden-Limburgse beken

De Midden-Limburgse beken bevatten de Natura 2000-gebieden Leudal, Swalmdal, Roerdal en de Meinweg. In het Leudal stroomt een aantal beken vanuit de Roerdalslenk naar de Maas. Mede door steeds hogere piekafvoeren zijn de beken zo ver ingesleten dat dit tot verdroging van de omliggende

natuur leidt. Langs de Swalm bestaan de belangrijkste natuurwaarden uit vochtige beekbegeleidende bossen, kwelgevoede vegetaties aan de rand van de maasterrassen en de vegetatie in de beek zelf. Het Roerdal bevat gelijksoortige natuurwaarden. Daarnaast hebben zich in afgesloten meanders van de Roer bijzondere natuurwaarden ontwikkeld en is het gebied ook aangewezen voor het Donker pimperlblauwtje. De Meinweg bestaat uit een uitgestrekt bos- en heidegebied waarin ook de beekdalen van de Roode beek en de Boschbeek liggen. Het gebied is voor uiteenlopende habitattypen aangewezen, onder andere vochtige heide, blauwgraslanden, heideveentjes en beuken-eikenbossen met hulst. De Meinweg maakt onderdeel uit van een grensoverschrijdend natuurgebied.

Belangrijke knelpunten voor de Midden-Limburgse beken zijn de te hoge stikstofdepositie, verdroging, waterkwaliteit, het realiseren van een verbinding tussen de Meinweg en het Roerdal en het herintroduceren van het recentelijk uitgestorven donker pimperlblauwtje. Ondanks deze opgaven zijn de omvang en impact van de opgaven minder groot dan in de Peelvenen en vennen en Zuid-Limburg. De opgaven zijn te realiseren met kleinschalige gebiedsgerichte projecten zoals beekdalophoging in het Leudal en realisatie van de verbinding Meinweg en Roerdal in het Flinke Ven. De ontwikkelopgave voor uitbreiding van het natuurareaal is nog vrij omvangrijk.

N2000-gebied: Leudal	Maatregelen
	Emissiereductiemaatregelen
	▪ Afhankelijk van generieke maatregelen
	Herstelmaatregelen hydrologische condities
	<ul style="list-style-type: none"> ▪ Verminderen inspoeling van nutriënten ten noordoosten van het gebied ▪ Ophogen van beekbodems om huidige diepe insnijdingen van beken te verminderen ▪ Dempens van greppels tussen rabatten ▪ Verbeteren waterkwaliteit Tungelroysche beek en Roggelse beek
	Natuurherstelmaatregelen: inrichting en beheer
	<ul style="list-style-type: none"> ▪ Omvorming van bos ▪ Uitbreiding van areaal schraalgrasland ▪ Kwaliteitsmaatregelen voor natuurherstel ▪ Aanpassing van recreatiezonering
	Uitbreiding natuurareaal en verbindingen
	<ul style="list-style-type: none"> ▪ Beperkte areaaluitbreiding Nationaal Natuur Netwerk (circa 3 ha C1 gronden en 26 ha C2 gronden) ▪ 3 hectare areaaluitbreiding buiten NNN

N2000-gebied: Swalmdal	Maatregelen
	Emissiereductiemaatregelen
	▪ Afhankelijk van generieke maatregelen
	Herstelmaatregelen hydrologische condities
	<ul style="list-style-type: none"> ▪ Hydrologische herstelmaatregelen ▪ Verbeteren van de waterkwaliteit ▪ Realisatie van bufferzones ▪ Verminderen onttrekkingen ▪ Samenwerken met Duitsland om de waterkwaliteit te verbeteren ▪ Afkoppelen van riooloverstorten
	Natuurherstelmaatregelen: inrichting en beheer
	<ul style="list-style-type: none"> ▪ Verbeteren van de bosstructuur ▪ Aanvullende beweiding

	<ul style="list-style-type: none"> ▪ Verwijderen van exoten ▪ Kleinschalig plaggen ▪ Verwijderen bosopslag ▪ Realisatie bufferstrook ten oosten en noorden van stroomdalgrasland
	Uitbreiding natuurareaal en verbindingen
	<ul style="list-style-type: none"> ▪ Beperkte areaaluitbreiding Nationaal Natuur Netwerk (5 ha C1 gronden en 20 ha C2 gronden) ▪ 4 hectare areaaluitbreiding buiten NNN

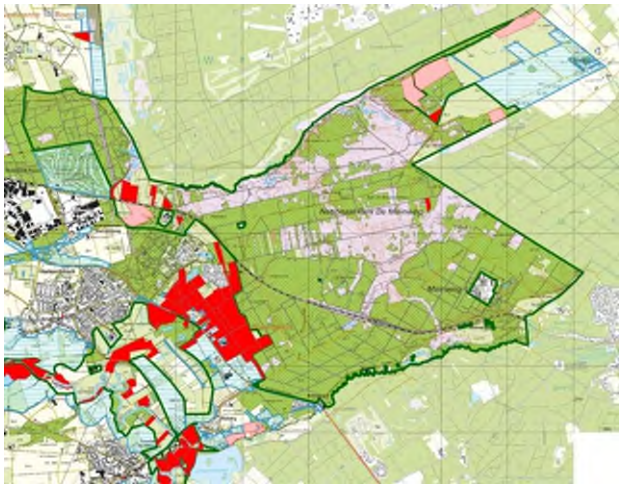
N2000-gebied: Meinweg	Maatregelen
	Emissiereductiemaatregelen
	<ul style="list-style-type: none"> ▪ Afhankelijk van generieke maatregelen
	Herstelmaatregelen hydrologische condities
	<ul style="list-style-type: none"> ▪ Hydrologische herstelmaatregelen ▪ Dempen van greppels ▪ Aanpassen van de bovenloop van de Bosbeek ▪ Extensivering
	Natuurherstelmaatregelen: inrichting en beheer
	<ul style="list-style-type: none"> ▪ Kwaliteitsmaatregelen voor natuurherstel ▪ Bodemverbetering bossen ▪ Aanvullende begrazing ▪ Extra bosrandbeheer ▪ Extra poelen realiseren ▪ Plaggen van natte en droge heide ▪ Opslag verwijderen ▪ Aanplant van rijk strooiselsoorten
	Uitbreiding natuurareaal en verbindingen
	<ul style="list-style-type: none"> ▪ Areaaluitbreiding Nationaal Natuur Netwerk (23 ha C1 gronden en 46 ha C2 gronden) ▪ 4 hectare areaaluitbreiding buiten NNN ▪ Verbinding met het Roerdal realiseren (Flinke Ven)

N2000-gebied: Roerdal	Maatregelen
	Emissiereductiemaatregelen
	<ul style="list-style-type: none"> ▪ Afhankelijk van generieke maatregelen ▪ Beperken emissies via beheerovereenkomsten
	Herstelmaatregelen hydrologische condities
	<ul style="list-style-type: none"> ▪ Hydrologische herstelmaatregelen ▪ Dempen van greppels ▪ Creëren van bufferzones om de waterkwaliteit te verbeteren en verdroging te verminderen ▪ Onttrekkingen verminderen ▪ Terugdringen nutriëntenbelasting ▪ Samenwerken met Duitsland om de waterkwaliteit te verbeteren ▪ Samenwerken met particuliere eigenaren om intensief agrarisch gebruik binnen de begrenzing te verminderen ▪ Extensivering landgebruik
	Natuurherstelmaatregelen: inrichting en beheer
	<ul style="list-style-type: none"> ▪ Extensief maaibeheer van bermen ▪ Bestrijding exoten ▪ Optimalisatie leefgebied donker pimperlblauwtje

	<ul style="list-style-type: none"> ▪ Inrichten verworven delen van Flinke Ven ▪ Realisatie bufferzone rond landgoed Hoosden ▪ Uitbreiding leefgebied Zeggekorfslak ▪ Inrichten aantakken meanders
	Uitbreiding natuurareaal en verbindingen <ul style="list-style-type: none"> ▪ Grote reaaluitbreiding Nationaal Natuur Netwerk (155 ha C1 gronden, 54 ha C2 gronden) ▪ 12 hectare areaaluitbreiding buiten NNN ▪ Creëren geschikt leefgebied donker pimpernelblauwtje

Focusgebied Zuid-Limburg

In Zuid-Limburg liggen negen Natura 2000-gebieden: Brunssummerheide, Geleenbeekdal, Kunderberg, Geuldal, Bunder- en Elslooërbos, Savelsbos, Bemelerberg en Schiepersberg, Sint-Pietersberg en Jekerdal en Noorbeemden en Hoogbos. Naast de te hoge stikstofdepositie zijn inspoeling van nutriënten en grond vanuit omliggende landbouwgronden, verdroging en gebrek aan verbindingen de grootste opgaven. Door de ligging in het Heuvelland kent dit gebied specifieke problemen zoals 'run-off', waarbij instroom van modder en voedselrijk water zorgt voor achteruitgang van natuurwaarden. De toename van het areaal akkerland als ongewenst neveneffect van de beëindigingsregelingen versterkt dit probleem. Vanwege het voorkomen van kalk in de bodem komen zeer soortenrijke vegetaties voor, die kwetsbaar zijn voor verruiging en die vaak ten opzichte van elkaar geïsoleerd liggen. Het realiseren van een schraallandcorridor is één van de maatregelen om deze restpopulaties opnieuw met elkaar te verbinden. Daarnaast komen in meerdere Natura 2000-gebieden van Zuid-Limburg kalktuftbronnen voor die een unieke vegetatie kennen. Deze bronnen zijn zeer gevoelig voor inspoeling van nutriënten uit het intrekgebied. Om deze vegetaties van achteruitgang te behoeden, zijn beperkingen in de intrekgebieden nodig, bijvoorbeeld in de vorm van minder mestgift en beperking van het gebruik van gewasbeschermings-middelen. Door toename van de piekafvoeren zijn sommige beken, waaronder de Noor, diep ingesleten, waardoor de omliggende natuur verdroogt. Door beekbodempophoging is deze verdroging op te heffen.

De bescherming van intrekgebieden, het behoud of doen toenemen van het areaal grasland op hellingen, het realiseren van verbindingen en het oplossen van 'run-off' knelpunten vragen om maatregelen in een omvangrijk gebied. Hierbij doen zich meekoppelkansen voor met het vergroten van de waterveiligheid (meer water vasthouden in de haarvaten van het systeem). Bovendien zijn de natuurgebieden sterk versnipperd; ze liggen tussen zowel agrarische gebieden als stedelijke gebieden en worden beheerd door verschillende terreinbeheerders en gemeenten. Dit alles vraagt om een gebiedsgerichte en integrale aanpak in behapbare deelgebieden.

N2000-gebied: Brunssummerheide**Maatregelen****Emissiereductiemaatregelen**

- Afhankelijk van generieke maatregelen

Herstelmaatregelen hydrologische condities

- Verminderen grondwateronttrekkingen
- Verhogen van het peil van de Rode beek
- Aanpak Koffiepoel voor vernatting
- Meer infiltratie vanuit stedelijk gebied
- Beperkte extensivering landgebruik

Natuurherstelmaatregelen: inrichting en beheer

- Kwaliteitsmaatregelen voor natuurherstel
- Herstel van grondwaterafhankelijke natuur in het intrekgebied / de zijbeken van de Geleenbeek
- Regulering recreatiedruk in stedelijk uitloopgebied
- Aanvullende begrazing
- Exoten bestrijden
- Aanplant van rijkstrooiselsoorten
- Bos omvormen naar heide
- Beheer verbinding met Tevenerheide

Uitbreiding natuurelaal en verbindingen

- Geen uitbreiding Nationaal Natuur Netwerk meer
- 1 ha areaaluitbreiding buiten NNN

N2000-gebied: Geleenbeekdal**Maatregelen****Emissiereductiemaatregelen**

- Afhankelijk van generieke maatregelen

Herstelmaatregelen hydrologische condities

- Hydrologische herstelmaatregelen
- Verhogen van de grondwaterstanden
- Beperking bemesting in intrekgebieden
- Aanpakken riooloverstorten (Vaesrade)
- Aanpakken run-off knelpunten
- Aanpakken van diepe beekdalinsnijdingen
- Verwijderen beekoverkluizing
- Verminderen van piekafvoeren
- Aanleg infiltratievoorziening
- Extensivering in bufferzones

Natuurherstelmaatregelen: inrichting en beheer

- Kwaliteitsmaatregelen voor natuurherstel
- Verwijderen bosopslag
- Tegengaan van verruiging
- Middenbosbeheer intensiveren
- Kleinschalig dunnen van het boomkronendak
- Gedeeltelijk plaggen en greppel dempen kalkmoeras Weustenrade
- Extra maaien en afvoeren maaisel
- Uitbreiden bosrandbeheer
- Verwijderen exoten

Uitbreiding natuurelaal en verbindingen

- Areaaluitbreiding Nationaal Natuur Netwerk (12 ha C1 gronden, 40 ha C2 gronden)
- 5 ha areaaluitbreiding buiten NNN

N2000-gebied: Kunderberg

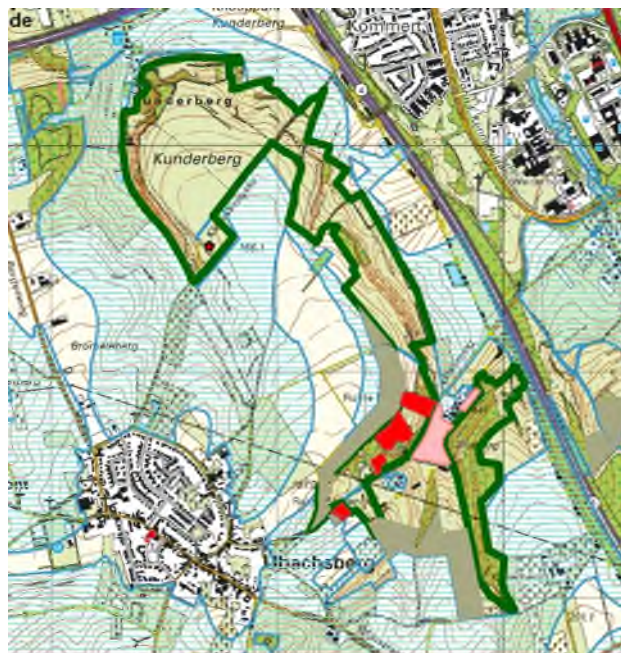

Maatregelen

Emissiereductiemaatregelen

- Afhankelijk van generieke maatregelen

Herstelmaatregelen hydrologische condities

- Hydrologische herstelmaatregelen kalktufbronnen
- Beperking uitspoeling nutriënten door beperking van bemesting in het intrekgebied van de kalktufbron
- Bufferstroken inrichten tegen instroom van water en slib (run-off)
- Extensivering in de bufferzone

Natuurherstelmaatregelen: inrichting en beheer

- Kwaliteitsmaatregelen voor natuurherstel
- Extra begrazing
- Verwijderen bos, opslag, struweel en strooisel
- Verwijderen bosrank bij de Putberg
- Extra maaien verruigde delen
- Bermenbeheer afstemmen op eisen schraallandsoorten
- Extra plaggen
- Instellen van een rondtrekkende schaapskudde voor zaadverspreiding van doelsoorten

Uitbreiding natuurelaal en verbindingen

- Areaaluitbreiding Nationaal Natuur Netwerk (11 ha C1 gronden en 3 ha C2 gronden)
- 1 hectare areaaluitbreiding buiten NNN
- 5 hectare connectiviteit verbeteren
- Realisatie van een schraallandcorridor: herstel van connectiviteit ten behoeve van kalkgrasland met de Wrakelberg (onderdeel N2000-gebied Geuldal)

N2000-gebied: Geuldal

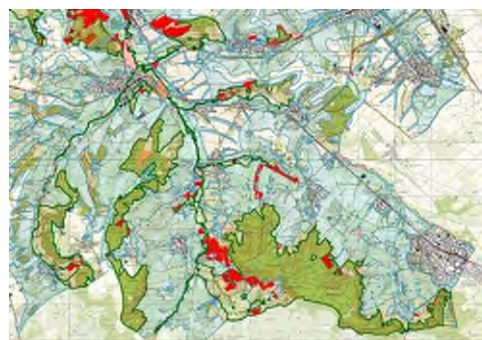

Maatregelen

Emissiereductiemaatregelen

- Afhankelijk van generieke maatregelen

Herstelmaatregelen hydrologische condities

- Hydrologische herstelmaatregelen
- Waterkwaliteitsmaatregelen voor kalkmoerassen
- Waterconservering buiten het N2000-gebied en stroomopwaarts
- Behoud en uitbreiding van grasland en landschapselementen
- Terugdringen aanvoer van nitraat en fosfaat door bronaanpak
- Terugdringen gebruik van bestrijdingsmiddelen
- Aanpakken van run-off knelpunten

Natuurherstelmaatregelen: inrichting en beheer

- Kwaliteitsmaatregelen voor natuurherstel
- Versterken bescherming van intrekgebieden tot ver buiten Natura 2000-gebied voor herstel grondwatergebonden natuur
- Bestrijden van exoten

Uitbreiding natuurelaal en verbindingen

- Grote areaaluitbreiding Nationaal Natuur Netwerk (285 ha C1 gronden en 77 ha C2 gronden)
- 25 hectare areaaluitbreiding buiten NNN, onder andere voor uitbreiding van verschillende habitattypen, waaronder voor kalkgrasland en heischraalgrasland

	<ul style="list-style-type: none"> ▪ 15 hectare connectiviteitsverbetering ▪ Realisatie schraallandcorridor met Kunderberg en Bemelerberg en Schiepersberg.
--	---

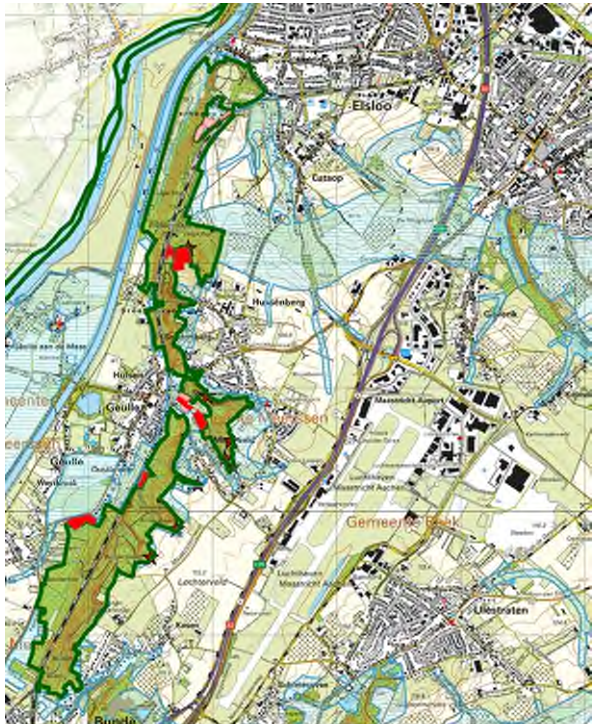
N2000-gebied: Bunder- en Elslooërbos	Maatregelen
	Emissiereductiemaatregelen
	<ul style="list-style-type: none"> ▪ Afhankelijk van generieke maatregelen
	Herstelmaatregelen hydrologische condities
	<ul style="list-style-type: none"> ▪ Hydrologische herstelmaatregelen ▪ Aanleg kwelscherm en vergroten kwelaanvoer ▪ Beschermen van intrekgebieden en het beperken van de uitspoeling van nutriënten en bestrijdingsmiddelen (onder andere via project Waterwinst) ▪ Vergroten infiltratie in het intrekgebied ▪ Afkoppelen en laten infiltreren van hemelwater in het intrekgebied ▪ Aanpakken run-off knelpunten ▪ Verhogen beekbodems van diep ingesneden beken ▪ Sanering van een riooloverstort ▪ Extensivering landgebruik
	Natuurherstelmaatregelen: inrichting en beheer
	<ul style="list-style-type: none"> ▪ Kwaliteitsmaatregelen voor natuurherstel ▪ Realisatie nieuw areaal voor kalktufbronnen ▪ Bestrijden exoten ▪ Realisatie van bufferstroken bij Leukderbeek en Hussenbeek
	Uitbreiding natuurelaal en verbindingen
	<ul style="list-style-type: none"> ▪ Areaaluitbreiding Nationaal Natuur Netwerk (8 ha C1 gronden en 1,5 ha C2 gronden) ▪ 3 ha areaaluitbreiding buiten NNN

N2000-gebied: Bemelerberg en Schiepersberg	Maatregelen
	Emissiereductiemaatregelen
	<ul style="list-style-type: none"> ▪ Afhankelijk van generieke maatregelen
	Herstelmaatregelen hydrologische condities
	<ul style="list-style-type: none"> ▪ Aanpakken van run-off punten ▪ Inrichten bufferzones en verbeteren bestaande buffers
	Natuurherstelmaatregelen: inrichting en beheer
	<ul style="list-style-type: none"> ▪ Verwijderen houtige opslag ▪ Kleinschalig plaggen ▪ Open plekken binnen het bos creëren ▪ Uitvoering bermenplan ▪ Extensivering landgebruik
	Uitbreiding natuurelaal en verbindingen
	<ul style="list-style-type: none"> ▪ Areaaluitbreiding Nationaal Natuur Netwerk (29 h C1 gronden (inclusief hamsterleefgebied binnen overgangsgebied) en 9 ha C2 gronden) ▪ 3 hectare areaaluitbreiding buiten NNN ▪ Uitvoering bermenplan ▪ Verbeteren connectiviteit voor kalkgrasland en heischrale graslanden, realisatie van een schraallandcorridor

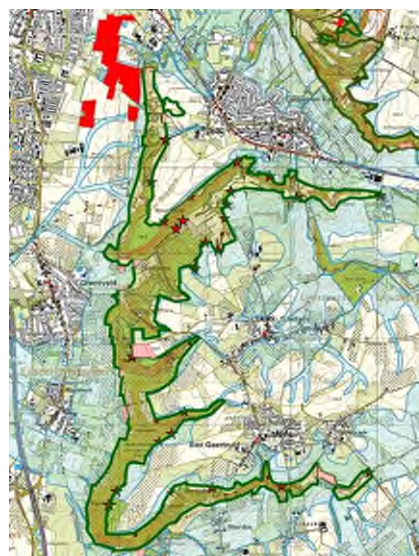
N2000-gebied: Savelsbos**Maatregelen****Emissiereductiemaatregelen**

- Afhankelijk van generieke maatregelen

Herstelmaatregelen hydrologische condities

- Aanpakken run-off knelpunten
- Beperken toestroom van nutriënten via het grondwater

Natuurherstelmaatregelen: inrichting en beheer

- Herstel van middenbosbeheer
- Uitbreiding grasland ten oosten van Savelsbos
- Lokaal openheid creëren voor pioniervegetatie op kalkrijke rotsbodem
- Optimaliseren begrazing van kalkgrasland om nutriënten af te voeren
- Kleinschalig plaggen voor behoud en herstel kalkgrasland
- Realisatie bufferzones van circa 25m

Uitbreiding natuurelaal en verbindingen

- Areaaluitbreiding Nationaal Natuur Netwerk (33 ha C1 gronden (inclusief hamsterreservaat) en 6,8 ha C2 gronden)
- 5 hectare areaaluitbreiding buiten NNN
- Realisatie verbinding met de Natura 2000 gebieden Bemelerberg en Schiepersberg
- Realisatie verbinding met Noorbeemden en Hoogbos

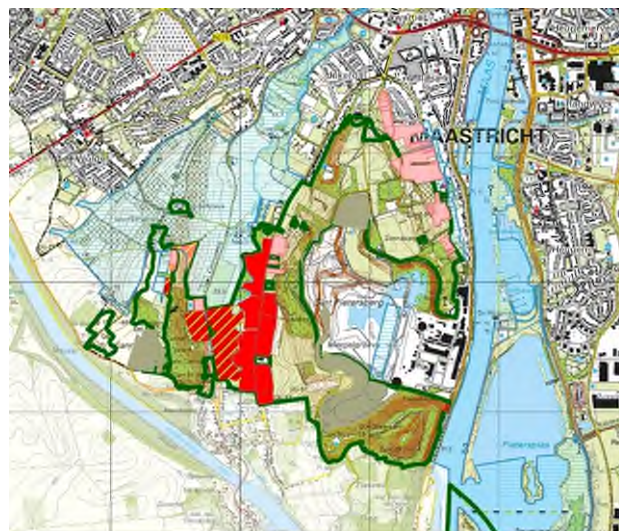
N2000-gebied: Sint-Pietersberg en Jekerdal**Maatregelen****Emissiereductiemaatregelen**

- Afhankelijk van generieke maatregelen

Herstelmaatregelen hydrologische condities

- Maatregelen om de aanvoer van nutriënten via het grondwater te verminderen
- Aanpakken van runioff punt bij de Cannerberg
- Extensivering landgebruik

Natuurherstelmaatregelen: inrichting en beheer

- Aanvullende begrazing
- Aanvullend maaien en plaggen
- Aanvullend bosbeheer
- Zoneren en begeleiden van de recreatie
- Opbrengen maaisel van terreinen met doelsoorten
- Bestrijden exoten

Uitbreiding natuurelaal en verbindingen

- Areaaluitbreiding Nationaal Natuur Netwerk (23 ha C1 gronden en 15 ha C2 gronden)
- 3 hectare areaaluitbreiding buiten NNN
- Realiseren van verbindingen binnen en buiten het gebied

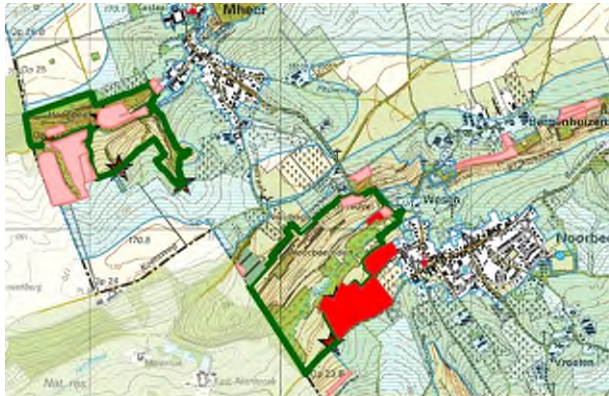
N2000-gebied: Noorbeemden en Hoogbos	
	Maatregelen
	Emissiereductiemaatregelen
	<ul style="list-style-type: none"> Afhankelijk van generieke maatregelen
	Herstelmaatregelen hydrologische condities
	<ul style="list-style-type: none"> Brongerichte werken aan meer infiltratie van water om piekafvoer te verminderen, onder andere via het lopende project 'Liquid Commons' Aanpakken van riooloverstorten ten behoeve van waterkwaliteit en vermindering piekafvoer Bescherming van het intrekgebied gericht op behoud waterkwaliteit van de kalktufbronnen Ophoging van de beekbodem ter beperking van verdroging bos Aanleggen bufferzones voor de invang van meststoffen Ophoging van de beekbodem ter beperking van verdroging bos
	Natuurherstelmaatregelen: inrichting en beheer
	<ul style="list-style-type: none"> Kwaliteitsmaatregelen voor natuurherstel Ingrijpen in de soortensamenstelling in het bosgebied Uitvoeren hakhout- of middenbosbeheer Bevorderen soorten met goed verteerbaar strooisel
Uitbreiding natuurareaal en verbindingen	
<ul style="list-style-type: none"> Areaaluitbreiding Nationaal Natuur Netwerk (8 ha C1 gronden en 13 ha C2 gronden) 2 hectare areaaluitbreiding buiten NNN Realisatie verbinding met Natura 2000 gebied Savelsbos en met het Ravensbos via de Moerslag 	

Samenhangende gebiedsgerichte aanpakken en maatregelen

De aanpak in en om Natura 2000-gebieden kan worden versterkt door deze in samenhang met al lopende grote en kleine gebiedsaanpakken vorm te geven. Voorlopig geven we prioriteit aan drie samenhangende gebiedsgerichte aanpakken:

- **Ontwikkelperspectief en Regionale uitvoerings- en investeringsagenda NOVEX De Peel.** De aanpak in NOVEX-gebied De Peel zien we als schoolvoorbeeld voor Nederland. De Peel is een belangrijk agrarisch gebied met veel stoppende agrariërs en kwetsbare natuur, maar ook met een toenemende verstedelijkingsdruk vanuit Venlo en de Metropoolregio Eindhoven. Een visie op de toekomst is eind 2024 vastgelegd in het 'Ontwikkelperspectief De Peel 2050'. Dit schetst een toekomst die meerkleurig is met een nieuwe balans tussen natuur, ondernemerschap en leefbaarheid en met genoeg water en een gezonde bodem als fundament. In een eerste 'Regionale Uitvoerings- en Investeringsagenda' is een aanpak voor de uitvoering uitgewerkt. Het Ontwikkelperspectief en de Regionale Uitvoerings- en Investeringsagenda zijn eind 2024 ook door het Rijk bekrachtigd in het Bestuurlijk Overleg Leefomgeving. De uitvoering van de maatregelen in de Natura 2000-gebieden in de Peelvenen en vennen en in de Maasduinen zal in samenhang met de relevante 'Sleutelprojecten' uit de uitvoeringsagenda worden aangepakt;
- **Groen als Gras.** De hoeveelheid grasland in Limburg neemt af. Grasland houdt water langer vast en helpt om erosie in onze hellende gebieden tegen te gaan. In Limburg passen gras en grazers ook beter rond grondwaterafhankelijke natuurgebieden dan waterintensievere akkerbouw of volle-grond-tuinbouw. Bij het toenemende aantal bedrijfsbeëindigingen in de veehouderij is het

van belang om te voorkomen dat met het grondgebruik dat ervoor in de plaats komt niet een slechtere situatie ontstaat. Naast onze inzet via een pro-actief grondbeleid en juridisch-planologisch instrumentarium willen we met het programma 'Groen als Gras' stimuleren dat voldoende grasland beschikbaar blijft in Limburg;

- **Kleinschalige gebiedsinitiatieven 'van onderop'**. Tal van lopende en nieuwe gebiedsinitiatieven van onze partners kunnen belangrijke bijdragen leveren aan het doelbereik van het LOS. We continueren de gebiedsinitiatieven waar we al afspraken over de aanpak en samenwerking hebben gemaakt, zoals bijvoorbeeld Mariapeel/Gedeelde Peel en de Propositie Zuid-Limburg. Ook verkennen we welke bijdragen de Gebiedsontwikkeling Roermond-Oost en Nationaal Park De Maasduinen - met diverse deelprojecten waaronder bijvoorbeeld Siebengewald – kunnen leveren aan het doelbereik van het LOS. Afhankelijk van die bijdragen zullen nadere uitvoeringsafspraken met deze gebiedsinitiatieven worden gemaakt.
- Voor andere of nieuwe gebiedsinitiatieven zullen we periodiek verkennen wanneer en hoe deze kunnen worden ondersteund en wat daarbij de beste aanpak is, bijvoorbeeld opschaling, verdere integratie of juist los van elkaar voortzetten. Bij de selectie van deze gebiedsinitiatieven zijn de criteria van ons kader voor programmering en fasering leidend (zie par. 3.1).

3.3. Doorkijk naar uitvoering op middellange termijn

Van veel van de maatregelen die al in 2025-2027 worden voorbereid en uitgevoerd zal ook de uitvoering vanaf 2028 nog verder doorlopen. Welke aanvullende maatregelen vanaf 2028 kunnen worden voorbereid en uitgevoerd zal sterk afhangen van wat al bereikt is en van de dan beschikbare middelen. Om wel al een doorkijk te geven over de uitvoering in deze periode stellen we ons - bij voldoende, nieuwe beschikbare middelen - de volgende intensiveringen in de uitvoering voor:

- Voortzetting en afronding van de maatregelen in en om Natura 2000-gebieden, zowel in de langjarige gebiedsprocessen als in de gebiedsprojecten die klaar zijn voor uitvoering;
- Voorzetting en afronding van de maatregelen voor voltooiing van het Nationaal Natuur Netwerk;
- Uitvoering van maatregelen in de Groenblauwe mantel ter ondersteuning van het doelbereik op het gebied van natuur, stikstof en water;
- Voortzetting van een actief provinciaal grondbeleid om de transformatie van het landelijk gebied te blijven ondersteunen;
- Volgende stap zetten met het Rijk in de uitwerking en invoering van doelsturing voor verduurzaming van de landbouw;
- Onderzoek naar en inzet van meer dwingend instrumentarium als blijkt dat we onvoldoende doelbereik realiseren (denk aan intensivering regulering, grondbeleid, handhaving etc).

Hoofdstuk 4. Zicht op uitvoering

4.1. Uitgangspunten

Om tot een effectieve uitvoering te komen werken we vanuit de volgende uitgangspunten:

- **‘In Limburg doen we het samen!’** is en blijft ons motto. We zoeken de verbinding met mensen en hechten veel waarde aan de mening van onze partners in het landelijk gebied. Op het Rijk, de provincie, waterschap en gemeenten rust de verantwoordelijkheid om als één overheid samen te werken, de inzet af te stemmen en deze helder en eenduidig over te brengen op de andere partners in Limburg. In de samenwerking in gebiedsprocessen en gebiedsprojecten hoeven we dan ook niet altijd de trekker te zijn, maar kunnen we ook optreden als opdrachtgever, leverancier van kennis en capaciteit en/of als bekostiger van maatregelen. Samen doen betekent ook iets voor de inzet van onze partners, bijvoorbeeld samen verantwoordelijkheid nemen en eigen capaciteit en middelen inzetten om deze gebiedsgericht en gebundeld te willen inzetten;
- **Doelbereik is leidend.** De provincie Limburg wil de nationale en provinciale doelen op het gebied van natuur, stikstof, water en klimaat halen binnen. Het maatregelenpakket uit dit LOS is het vertrekpunt voor de uitvoering op korte termijn. Als nieuwe maatregelen aantoonbaar een grotere of meer kosteneffectieve bijdrage aan het doelbereik leveren, kunnen eerder gemaakte afspraken worden aangepast. Deze ‘omwisselbesluiten’ zorgen voor flexibiliteit en adaptiviteit. Om tegelijkertijd voldoende zekerheid te bieden, worden omwisselbesluiten in principe alleen aan formele beslismomenten gekoppeld;
- **We zoeken naar juiste balans** tussen het tijdig halen van de wettelijke doelen en de gefaseerde beschikbaarheid van financiële middelen en menskracht. Niet alles kan tegelijk worden aangepakt. Dat betekent dat we moeten prioriteren en faseren in de uitvoering. We gaan eerst aan de slag met het inzetten van de middelen en menskracht die we al hebben, op basis van de doelen en de criteria die we hebben geformuleerd. Dit betekent concreet dat we in eerste instantie kijken naar welke maatregelen het grootste doelbereik hebben tegen de laagste kosten;
- Bij de gebiedsgerichte aanpak in gebiedsprocessen en gebiedsprojecten werken we zo veel mogelijk met een **uniforme aanpak: onze Routekaart Gebiedsgerichte Aanpak**. Dat biedt helderheid in de samenwerking met alle partners. Voor meer slagkracht hebben we die aanpak wel herijkt door het aantal stappen terug te brengen van zes naar drie (zie verder paragraaf 2.4);
- **Inrichting, beheer en onderhoud gaan samen.** Als we beginnen met inrichtingsmaatregelen dan willen we dat er ook voldoende zekerheid is dat beheer en onderhoud langjarig zijn geregeld.

4.2. Besluitvorming en organisatie van de uitvoering

Vooruitblik besluitvorming

Na dit voorontwerp zal een ontwerp en definitieve versie van het LOS door Gedeputeerde Staten worden vastgesteld. Hierin zal ook de aanpak van het kabinet worden verwerkt, die in het voorjaar wordt verwacht. Indien daartoe de juridische verplichting bestaat zal het LOS aan een plan-MER onderworpen worden.

De besluitvorming over het LOS zal parallel en in samenhang met de besluitvorming over aanpassing van de provinciale omgevingsvisie worden vormgegeven. De planning van de besluitvorming in 2025 is in hoofdlijnen weergegeven in figuur 4.1.

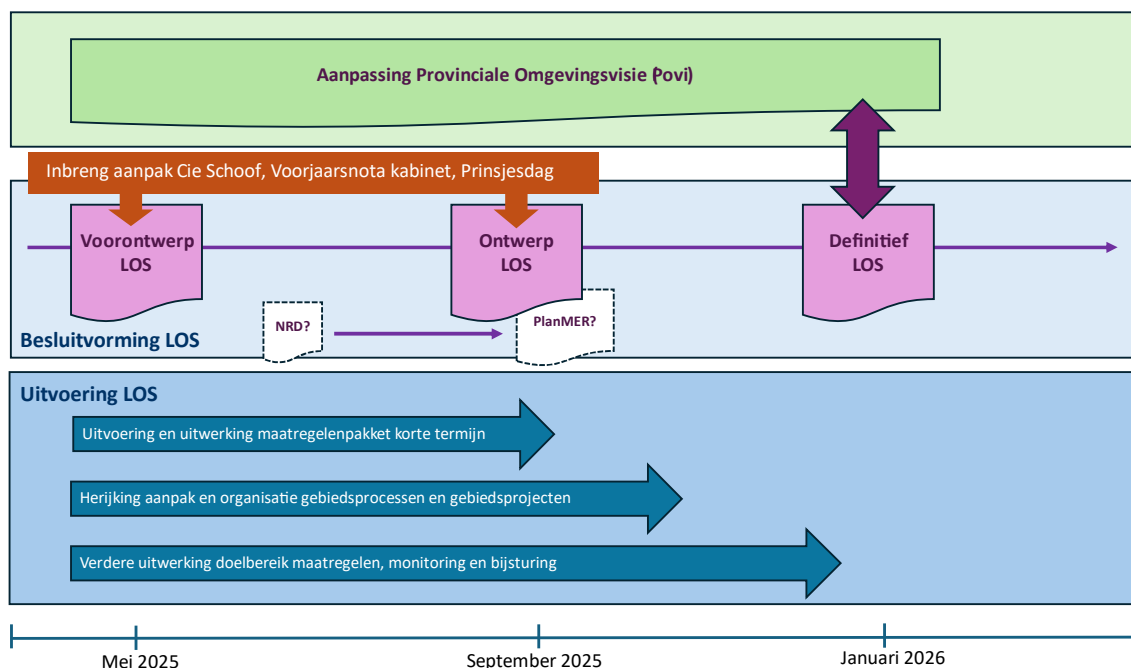

Figuur 4.1. Mijlpalenplanning voor besluitvorming en uitvoering van het LOS in relatie met omgevingsvisie.

Rollen bij de besluitvorming

De vaststelling van het LOS als vrijwillig programma onder de Omgevingswet (zie ook paragraaf 1.3) is een bevoegdheid van Gedeputeerde Staten. Gezien de reikwijdte van de opgaven zullen Provinciale Staten intensief worden betrokken bij alle fasen van het LOS (bij voorontwerp, ontwerp en definitief LOS).

In de Plattelandscoalitie zijn alle Limburgse partners verenigd, die bij de ontwikkeling en uitvoering van het LOS een belangrijke rol hebben. Daarom wordt de Plattelandscoalitie gevraagd om in elke fase van totstandkoming van het LOS Gedeputeerde Staten te adviseren over aard en inhoud van de aanpak. Daarnaast hebben individuele partners van de Plattelandscoalitie een belangrijk rol in de uitvoering van de gebiedsprocessen en gebiedsprojecten. Dat kan in verschillende rollen, bijvoorbeeld als trekker van een gebiedsproces of gebiedsproject, als uitvoerder en/of als bekostiger van specifieke maatregelen, of als inbrenger van kennis, kunde en capaciteit in de uitvoering.

Organisatie van de uitvoering

In het LOS onderscheiden we op weg naar uitvoering twee functies die moeten worden ingevuld; de regie op uitvoering en de uitvoering zelf. Regie op uitvoering betreft de opdrachtgeversrol voor de uitvoering en is gericht op een integrale en samenhangende programmering en prioritering van de uitvoering, het meegeven van de randvoorwaarden en het bewaken van het doelbereik. De uitvoering heeft betrekking op de daadwerkelijke voorbereiding en realisatie van generieke en gebiedsgerichte maatregelen in gebiedsprocessen en gebiedsprojecten samen met alle partners.

Het LOS brengt een omvangrijke uitvoeringsopgave met zich mee met een mix van generieke en gebiedsgerichte maatregelen in veel verschillende focusgebieden. Dit kan alleen een succes worden als er op de uitvoering stevig regie wordt gevoerd. De provincie heeft een belangrijke rol in deze regievoering en -organisatie en wil deze invullen door een provinciale gebiedsregisseur in te zetten voor elk van de vier focusgebieden. Deze werken intensief samen met de medeoverheden.

- Voorbereiden en formuleren van de gebiedsopgave per focusgebied, afgeleid van de doelen;
- Voorbereiden en formuleren van de opdrachten voor de gebiedsprocessen en voor de planuitwerking en uitvoering van de gebiedsprojecten en maatregelen in het focusgebied;
- Afspraken maken met de gebiedspartners over ‘wie doet wat’ in de uitvoering;
- Zorgen voor goede koppeling tussen de generieke en gebiedsgerichte maatregelen. De gebiedsregisseur is daarmee een belangrijke liaison tussen gebied, provincie en rijk;
- Monitoren, bijsturen en verantwoorden van de voortgang in de uitvoering.

The diagram illustrates the governance structure for the Limburg Regional Development Program (RDP). At the top is the Provinciale Staten Limburg. Below it is the College van GS, which has a bidirectional arrow to the Provinciale Staten and a yellow arrow labeled 'Adviseren' from the Plattelandscoalitie (bestuurlijk). The College van GS oversees the Programmaleider, who has a bidirectional arrow to the Provinciale Staten and a blue arrow labeled 'Ambtelijk opdrachtgeverschap & afstemming intern provincie, Rijk' from the Programmamanager. The Programmamanager oversees the Programmateam, which has a bidirectional arrow to the Provinciale Staten and a yellow arrow labeled 'Adviseren' from the Plattelandscoalitie (ambtelijk). The Programmateam is divided into four regional teams: Provinciale Gebiedsregisseur Maasduinen, Provinciale Gebiedsregisseur Hoogvenen & vennen, Provinciale Gebiedsregisseur Zuid-Limburg, and Provinciale Gebiedsregisseur Midden-Limburgse beken. Each regional team is responsible for Gebiedsprocessen (represented by pink circles) and Gebiedsprojecten en maatregelen (represented by orange circles). A green arrow labeled 'Uitvoeren olv proces- en projectleiders van alle partners' points from the regional teams to the bottom right. A yellow arrow labeled 'Meedoen in gebieds- processen en -projecten' points from the regional teams to the bottom right.

4.3. Beschikbare financiële middelen

45

ontwikkelopgave natuur zijn bestemd voor het realiseren van de uitbreiding en inrichting van nieuwe natuur in het Natuur Netwerk Nederland. Deze middelen zijn beschikbaar als een storting in het Provinciefonds en tot en met 2027 beschikbaar.

Thema	Beschikbare middelen voor uitvoering LOS		
	2025-2027	2028	2029
Natuur, biodiversiteit, fauna, natuurverbetering, ontwikkel-opgave landelijk gebied	206,67	18,05	18,05
Bronmaatregelen	145,64	--	--
Landschap	9,34	1,03	1,03
Water	21,03	--	--
Totaal	382,68	19,08	19,08

Figuur 4.3 Beschikbare middelen voor uitvoering LOS (in mln Euro's, exploitatie, inclusief vrije ruimte SPUK's).

4.4. Monitoring, evaluatie en bijstelling

Monitoring en evaluatie

De voortgang in de uitvoering van het LOS wordt periodiek gemonitord en geëvalueerd. In de monitoring en evaluatie van de aanpak staan vijf hoofdvragen centraal:

1. Liggen we op schema met de uitvoering van alle maatregelen van het LOS: doen we wat we hebben afgesproken in termen van voortgang, capaciteit en kosten?
2. Liggen we op koers met onze ambitie en doelen van het LOS: wat zijn de effecten van alle maatregelen en bereiken we ermee wat we willen en moeten bereiken?
3. Is de samenhang helder en geborgd tussen de maatregelen van het LOS in relatie met de keuzes en maatregelen in andere programma's en trajecten? Denk bijvoorbeeld aan de provinciale omgevingsvisie, de uitvoering van de KRW en het Convenant Voldoende Zoetwater en de voortgang in de verwachte inzet van het Rijk en de EU;
4. Zijn nieuwe trends, ontwikkelingen, risico's en onzekerheden voldoende bekend en vertaald in de programmering en prioritering van maatregelen in de gebiedsprocessen en gebiedsprojecten?
5. Worden onze uitgangspunten voor de samenwerking door onze partners in de praktijk herkend en vinden nieuwe initiatieven en gebiedspartners aansluiting in nieuwe vormen van samenwerking?

Na vaststelling van het LOS zal de aanpak voor monitoring en evaluatie verder worden uitgewerkt. Daarbij wordt onder meer nagegaan welke al bestaande monitorings- en evaluatietrajecten kunnen worden benut en wie daaraan op welke wijze kan bijdragen. Centraal in de monitoring staan de periodieke Natuurdoelanalyses die worden opgesteld in het kader van de Wet Stikstofreductie en natuurverbetering (Wsn), de stikstofemissieregistratie en AERIUS, de voortgangsrapportages over uitvoering van de Kaderrichtlijn Water (KRW) en de uitvoering van de Natura 2000-beheerplannen.

De Natuurdoelanalyses (NDA's) geven de staat van de natuur aan en of de vastgestelde maatregelen voor natuurherstel genoeg zijn en of de daling van de stikstofdeposities voldoende is om verslechtering tegen te gaan. In het 'Verbeterprogramma VHR-monitoring' (VVM) zetten Rijk en provincies in op betere en meer uniforme data over de staat van de natuur binnen en buiten natuurgebieden, met meer inzicht in de effectiviteit van maatregelen. Er vindt nog een verbeteringslag plaats in het bepalen van de kwaliteit van habitattypen. De kwaliteit van habitattypen zal dan op een meer uniforme wijze gemonitord worden. Rijk en provincies werken na de eerste versies van de NDA's aan een cyclisch proces van verbeteren, aanvullen en doorontwikkelen van de NDA's.

Daarnaast zal het aantal NDA's uitgebreid worden van alleen voor stikstofgevoelige Natura 2000-gebieden naar voor alle Natura 2000-gebieden. Ook zal de reikwijdte van de NDA's verder worden verbreed door alle relevante factoren voor de staat van de natuur in beeld te brengen. In het Verbeterprogramma VHR-monitoring wordt een handreiking opgesteld voor de 'Monitoringsplannen Omgevingscondities' waarmee de resultaten van maatregelen in beeld worden gebracht.

Inrichten van monitoring is nodig om de effectiviteit van maatregelen te waarborgen en maatregelen aan te passen waar nodig. Dit is ook wat de rechter van ons vraagt. We mogen niet zonder borging voorsorteren op verwachte daling. Monitoring van effecten is daarvoor mede cruciaal. Per maatregel zullen we moeten bekijken en bepalen hoe de monitoring (kosten)effectief en doeltreffend wordt ingericht.

Om onze juridische denklijn - dat we met een geborgd maatregelenpakket per gebied inderdaad vergunningverlening weer mogelijk maken - te toetsen willen we de aanpak voor een prioritair Natura-2000 gebied door een extern ecologisch bureau met juridische expertise laten beoordelen. We willen met deze 'second opinion' nagaan of de maatregelen per gebied inderdaad voldoende zijn om te borgen dat de verslechtering stopt en op termijn de instandhoudingsdoelen van het betreffende gebied worden gehaald. In de second opinion worden de volgende vragen voorgelegd:

- Is het geborgd maatregelenpakket voldoende om vergunningverlening weer mogelijk te maken?
- Zijn de voorgestelde maatregelen natuurherstel en stikstofreductie voldoende om verslechtering tegen te gaan?
- Welke eisen worden gesteld aan de monitoring van het doelbereik?

Bijstelling van het LOS

Over de resultaten van de monitoring en evaluatie zal door Gedeputeerde Staten regelmatig verslag worden uitgebracht. Deze resultaten vormen de basis voor een periodieke bijstelling van het LOS. Daarbij wordt de volgende cyclus gehanteerd:

- Jaarlijks: vinger aan de pols houden en kleine aanpassingen doorvoeren op basis van gesignaleerde knelpunten in de uitvoering van het LOS;
- Driejaarlijks: tussentijdse herijking van het pakket van maatregelen en instrumenten op basis van een kwalitatieve, en waar mogelijk kwantitatieve, beantwoording van de vijf hoofdvragen;
- Zesjaarlijks: integrale herziening van het hele pakket van maatregelen en instrumenten gekoppeld aan de cyclus van onder meer de nieuwe Natuurdoelanalyses en Natura 2000-beheerplannen.

Bijlage 1: Toelichting maatregelen stikstof en natuur

...p.m...

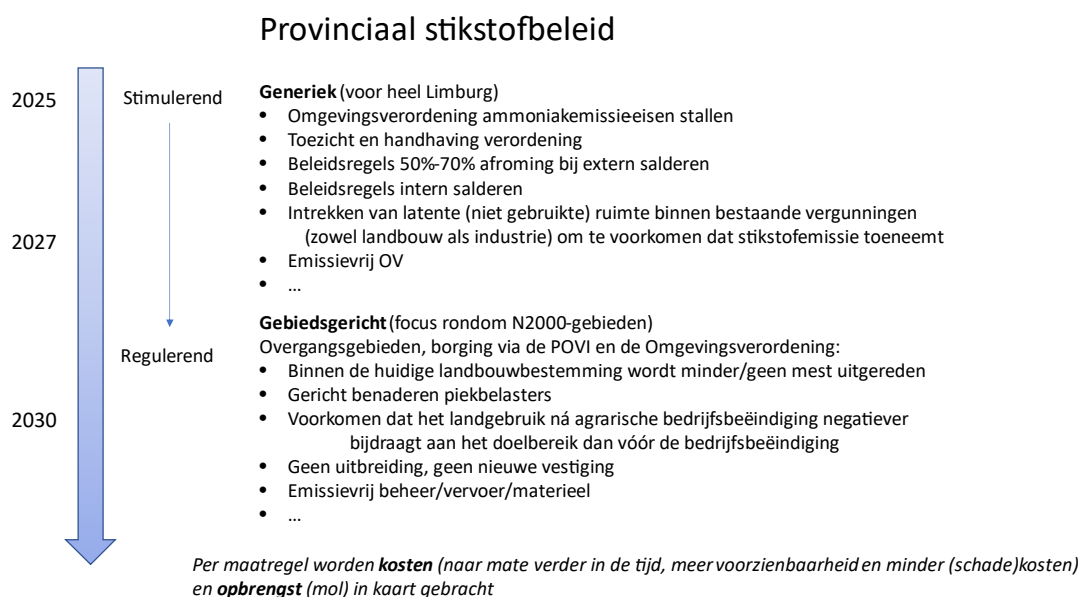

Bijlage 2: Toelichting gebiedsgerichte maatregelen voor 21 Natura 2000-gebieden

...p.m...